



人・自然・伝統 与謝野で織りなす 新たな未来

# YOSANO

広報よさの

No.218

4

2024

今月の表紙

加悦小学校卒業証書授与式

● 主な記事

- 02 【特集】令和6年度与謝野町の教育
- 08 功績・功労をたたえて
- 10 まちの話題お届けします
- 20 令和6年度役場組織・業務の案内



# 1 各校（園）での特色ある学校づくり

●学校教育課 ☎ 43-9025  
●子育て応援課 ☎ 43-9024

## ●加悦中学校 「届けよう 服のチカラ」プロジェクト



3年生を中心に、難民の置かれた現状や国際貢献について学習し、「届けよう 服のチカラ」プロジェクトに取り組みました。服を必要とする難民の子どもたちに、着なくなった子ども服を回収し届けるといった取り組みです。中学生だけでなく3年生が小学校やこども園に出向き、直接協力をお願いしたくさんの子ども服を回収できました。園・小・中の子どものつながりも深まりました。今後も子どもたちの心に響く取り組みを行っていきます。

## ●橋立中学校 心のふるさと学～総合的な学習の時間【ふるさと発信の取り組み】

3年生の総合的な学習の時間に、「ふるさとの未来」について考える取り組みを行っています。修学旅行先では、与謝野町の知名度などを知るアンケートを行い、協力していただいた方には自分たちで作った「組紐」をプレゼント。これらの調査結果を踏まえ、文化祭では与謝野町を活性化させるための起業案について、各学級代表よりプレゼンテーションを行いました。3学期には首長対談を行い、自分たちが考案した起業案を与謝野町長・宮津市長に発表し、その実現性や意見を伺い「ふるさとの未来」について考える機会をもちました。



## ●江陽中学校 野田川地域に根付く「うどん」文化と郷土愛



野田川地域には古くから地域行事や祭事の際に「うどん」を食するという文化があります。「なぜ、野田川地域には『うどん文化』が根付いているのか?」。そんな疑問に対して、1年生が総合的な学習の時間に探究を深めています。生徒たちは「うどん文化」を軸として野田川の歴史や地域資源を深く探り、ふるさと与謝野町・ふるさと野田川への郷土愛を高めています。

## ●加悦小学校 仲間と学び合い、自らの学びに生かす児童をめざして

居心地のよい学級づくりを基盤に、人とのつながりを大切にしています。異年齢でのなかよし班掃除、チーム遊びもその一つです。全校 SST（ソーシャルスキルトレーニング）を継続し、言葉をとおして思いを伝え合い、受け止め合うことができる児童を育てています。また、教科担任制を生かした指導を取り入れ、児童の学びが広がり深まるよう研究を進めています。



# 与謝野町の教育

～ 明日の人材を育てる教育文化のまちづくり ～



### ●与謝野町教育大綱における教育理念（人間像）

世界中の国や地域で、自らの責務を果たすことができ、自信と思いやりにあふれ、創造的に未来を開拓する精神をもつ人間を育む。

学校が抱えている子どもたちの現状や課題について、地域と学校が一緒になって考え、子どもたちの将来に向けた意見を述べ、課題を解決していこうという取り組みであるコミュニティ・スクールが、加悦小・中学校でスタートしています。令和5年6月に開催された第1回の会議では、夏の加悦小学校の校地清掃に地域の協力を呼びかけることなどが確認され、当日は多数の方に参加いただき、整備されたグラウンドで2学期を迎えることができました。

令和6年度からは、野田川地域の小・中学校と岩滝小学校でもコミュニティ・スクールが始まる予定であり、地域と学校との連携がより一層深まることと期待しています。

小式部内侍（和泉式部の娘）に詠まれた名峰「大江山」、与謝野鉄幹・晶子夫妻が訪れた天橋立を望む「大内峠（一字観公園）」、静寂の中に凜とたたずむ瀧の「千年椿」や与謝蕪村の名句にある「夏河（野田川）」を遡上する鮭など、与謝野の自然のすばらしさは私たちの感性を豊かなものにしてくれます。

日本海側で3番目に大きな「蛭子山古墳」や大風呂南墳墓で発掘された「ガラスの釧」、伝統的建造物群保存地区に指定されている「ちりめん街道」など、与謝野の悠久の歴史は私たちのふるさとへの思いを確かなものにしてくれます。

「人・自然・伝統 与謝野で織りなす新たな未来」の未来像を掲げる与謝野町、町教育委員会、組合教育委員会の魅力ある取り組みをご覧ください。

教育長 長島雅彦



### ●つばきこども園 いっぱい遊ぼう！ 笑顔ひろがる つばきっず



157人の園児がかかわりあいながら、のびのびと遊んでいます。保育教諭は園児一人ひとりのありのままの姿を受け止めることや、優しく温かくかかわることを重点に置き、子どもと一緒に遊び楽しさや喜び、悔しさ、驚きなどを共有することを大切にしています。心が動かされるような環境構成の工夫、自然豊かな地域での体験活動の中で0歳児～5歳児までが共に育ち合い、笑顔あふれるつばきこども園をめざしています。

### ●かえでこども園 異年齢でのかかわりから互いに育ち合う子どもをめざして

自分の興味のあることを知りたい、見たい、伝えたいという思いから、異年齢とのかかわりをたくさんもてるようにしています。異年齢でのかかわりの中で自然と声をかけたり気が付いてあげられたりする優しい姿を大切に、一人ひとりを認めることで、子どもたちの心の安定や自信へとつながっています。また、異年齢のかかわりが刺激となり、いろいろなことに挑戦や応援する姿も見られ、お互いに育ち合っています。



### ●のだがわこども園 心動かされる環境の中でいっぱい遊ぶ子どもをめざして



幼児期は、自分で興味や関心を持って頭も心も体も動かし、身近な人や友達とかかわり夢中になって遊ぶことが大切です。子どもたちは好きな遊びを楽しみながら、工夫したり試行錯誤したり、新たな発見をしたりします。それらはすべて学びにつながる体験です。園では心動かされる環境をとおして、豊かな遊びと豊かな学びを大切に、子どもの主体性を大切にする保育を心がけます。

## 2 園小中連携の取り組みについて

与謝野町では、子どもたちがふるさとに誇りと愛着をもち、地域のために考え行動しようとする意欲が高められるよう、地域の教材から学ぶ「ふるさと学習」を進めています。「総合的な学習の時間」や「社会科」の学習では、一人ひとりの生活の舞台であるふるさとが、多くの自然や文化、人材などに恵まれていることに気付かせ、直接触れ合ったり体験的に学んだりすることを大切にしています。さらに、ふるさとを多面的に捉え、郷土が抱える課題や未来に向けて自分たちができることなど、課題を明確にして学習に取り組むことにより、よりよく問題を解決する力や学んだ知識や技能を学習や生活のさまざまな場面で生かしていく力を、それぞ

れの発達段階に合わせて伸ばしています。

令和5年4月に行われた全国学力・学習状況調査において質問調査の「地域の行事に参加しているか」という問いで、「している」という回答が小・中学校とも全国平均を大きく上回りました。子どもたちが地域とつながっているという意識を強くもっているよさを生かし、さらに地域に根差した教材の開発や課題解決型の学習の充実を進めていきます。

今後とも、学校と地域が連携・協働しながら与謝野町の未来を担う子どもたちの豊かな成長を実現できる「地域とともにある学校」づくりをめざします。



### ●岩滝小学校 意欲を高め、自分の考えや思いを伝え合い、学び合おうとする児童の育成

令和4年度に引き続き算数科を重点教科として、子どもたちが自分の考えや思いを伝え合い、学び合う楽しさを感じながら課題解決していく授業の研究を進めています。学習の土台となる学びに向かう力を付けたり、児童同士のつながりを育んだりする学級集団づくりについても大切にしています。児童が学習課題を自分ごととして捉え、互いに自分の意見や考えを相手に伝えるように表現できる力の育成をめざしています。



### ●三河内小学校 気づきを行動につなげ、生き生きと学び続けるみごちっこ



健康で安全な生活に目を向け、振り返りや気づきを生かして課題を発見することを大切にしています。また、課題解決に向けての具体的な行動について、友達との対話をとおして「意思決定」し、解決に向けて継続的に取り組めるよう意識を高めています。週1回の「みごちっこタイム」では、手洗いチャレンジや熱中症予防チャレンジなど、心身の健康の保持増進や安全安心な生活を送るための実践を重ねています。

### ●市場小学校 つながりを深め、主体的に学び、たくましく生きる子どもたちを

児童会や委員会活動の中で、子どもたちの「つながり」を意識した遊びや取り組みを自分たちで企画・運営しています。授業では「子ども主語」を合い言葉に、主体的に学びを深める授業を重点的に取り組んでいるところです。自分の気持ちを表現したり、相手に伝えるように言葉にしたりできるような力としなやかで折れないたくましい心を育てていきます。



### ●山田小学校 にこにこ集会



委員会活動の取り組みの一つとして、「にこにこ集会」を月に一度行っています。保健体育委員会は「健康フェスティバル」、図書委員会は「みんなの100階だての家」、放送委員会は「山田小のいいところ紹介と学年クイズ」、給食委員会は「食べ物に関するすごろく」など、どの委員会も趣向を凝らした内容で、子どもたちが楽しくコミュニケーションをとることができ、つながりが深まる取り組みになっています。

### ●石川小学校 自分の考えをもち、主体的に学びに向かう子どもの育成

授業の中で、ペアやグループでの話し合いの場を積極的に取り入れ、お互いの考えを交流する活動を大切にしています。そして、学習課題に対して、自分で考えて、書いて、話す活動をとおして、「主体的に」「自分から」「自分で」できる児童の育成をめざしています。子どもたちは安心して自分の考えや思いを出し合い、話すこと、学ぶことを楽しんでいます。





### 3 スポーツを通じた成長を応援します

1) 町民一人ひとりが年齢や適性に応じて生涯に渡ってスポーツに親しめる環境整備に取り組み、健康で生き生きとした生活を送ることができる充実した生涯スポーツ社会の実現に努めます。



ビーチボールバレー大会



いきいきウォーキング

2) あらゆる方々がスポーツをとおして、心身の健康、町内外の交流、競技力の向上が図れるように、さまざまな事業に取り組みます。

- 総合型地域スポーツクラブへの支援
- スポーツ協会およびジュニアスポーツ連絡協議会
- 障害者スポーツへの支援
- いきいきウォーキングの実施 など
- 町民へのスポーツ指導、研修会の開催

3) 関係団体と連携しながらスポーツ事業の推進に取り組みます。

- よさの大江山登山マラソン大会
- 与謝野町駅伝競走大会
- 各種スポーツ大会 など



多くのランナーが参加した登山マラソン

### 4 文化財の調査・研究、保存、活用をします

1) 多様な分野の文化財の調査・研究を行い、新たな知見で地域の歴史文化をひも解きます。

- 遺跡調査
- 文献資料調査
- 伝承伝説調査
- 民俗調査
- 建物調査
- 美術工芸品調査 など

2) 文化財的な価値の高いものは後世に受け継ぐため、文化財指定などを進め保存します。



重要伝統的建造物群保存地区の修理・修景補助事業



「滝のツバキ」の樹勢回復事業

3) 歴史的建物や史跡など文化財を整備活用し、地域の歴史文化を学ぶ機会を提供します。

- 与謝野町加悦伝統的建造物群保存地区（加悦：国選定重伝建、通称「ちりめん街道」）
- 地蔵山遺跡（幾地：京都府指定史跡）
- 情報発信や学習会 など

4) 文化財の保存・活用の指針「与謝野町文化財保存活用地域計画」を推進します。

### 1 子どもたちが健やかに育ち、学び続ける地域社会をめざします

● 社会教育課 ☎ 43-9026

1) 青少年育成会の活動や、公民館での活動をとおし、学校教育と連携しながら、子どもたちの健全育成に努めます。

- 青少年育成会での活動（子ども発表会 など）
- 公民館における青少年健全育成の取り組み

2) 子どもたちにさまざまな体験活動の場を提供するとともに、学習活動への支援を行います。

- 放課後学習支援事業、イングリッシュキャンプ など

3) 地域の方などによる学校活動への支援を応援します。

- 高校魅力化推進事業の取り組み
- コミュニティ・スクールの取り組み
- 地域学校協働活動事業の取り組み



上/親子でカロリング  
下/町長との対話授業

### 2 さまざまな「まなび」や文化活動を進めます

1) 誰にとっても身近で大切な「人権」について学習を深めていきます。

- 人権問題を考える集いの開催
- 標語、ポスター、作文の募集
- 公民館における人権講座の開催 など

2) 図書資料のさらなる充実をめざすとともに、絵本の読み聞かせやブックスタートなど、本に親しむ活動にも取り組みます。

- 絵本の読み聞かせの実施
- 図書資料の充実
- 北部7市町連携により図書館利用カードの発行範囲を拡大 など

3) 生涯のさまざまな場面における学習を支援するとともに、文化の薫りあふれる町をめざします。

- 公民館活動の推進
- 文化協会への支援、音楽祭などの開催
- 生涯学習講座の開催
- 高齢者、障害者教育の充実 など

4) 地域ゆかりの与謝蕪村や与謝野鉄幹・晶子への理解を深め、郷土への誇りを醸成します。

- 蕪村顕彰全国俳句大会の開催
- 令和の Buson 俳句大賞の開催
- 小中高などでの俳句教室の開催
- 江山文庫の運営 など



本を通して心を豊かに(七夕お話し会)



さまざまな視点で人権を学ぶ  
(人権講演会)



以前に戻りつつある公民館活動  
(加悦地域公民館木工教室)



俳句に親しむ機会を  
(江山文庫句会体験)



● 令和5年度 大気・水・土壌環境保全活動功労者表彰（環境省）

宮津天橋高等学校 フィールド探究部

大気・水・土壌環境の保全に係る分野において調査、普及啓発活動、研究開発などを通じて、顕著な功績のあった団体および個人を表彰する「令和5年度 大気・水・土壌環境保全活動功労者表彰」を、宮津天橋高等学校フィールド探究部が受賞いたしました。

3月12日、同校宮津学舎で伝達式が行われ、京都府丹後広域振興局の平井公彦局長から表彰状が渡されると、同部を代表して堀口大翔さん（3年）が「このような賞を受賞できたのは、活動を引っ張ってくれた先輩方、支えてくれた地域の方々のお陰です。今後も環境のことを考えながら活動していきます」とお礼を述べました。

同部は、大手川（宮津市）の環境保全活動を行っており、川の生物相の経年変化や流域住民の意識調査をもとに「大手川河川激甚災害対策特別緊急事業」による河川改修が与えた影響を評価し、砂の堆積による環境の変化や川への関わり方の減少といった課題を明らかにしたことなどの功績が認められ、受賞にいたりしました。この度の受賞、まことにおめでとうございます。



宮津天橋高等学校フィールド探究部の皆さんと平井局長（前列中央）



## 与謝野町から5人が受賞!!

— 世界・全国で活躍するアスリートたち —

京都府では、スポーツの普及振興および競技力の向上を図るため、優秀な成績を収めた方や団体などを「京都府スポーツ賞」として表彰しています。

令和5年度は府内の242人の個人および68団体が受賞。与謝野町からは、中学生・高校生・社会人の5人の方が受賞されました。受賞された皆さん、まことにおめでとうございます。

● 優秀賞（個人／社会人）

柏木 麻希さん（ウエイトリフティング）



● 優秀賞（個人／高校生）

長島 和奏さん（宮津天橋高校加悦谷学舎3年／ウエイトリフティング）

下村 愛里さん（宮津天橋高校加悦谷学舎3年／ウエイトリフティング）

小田 朔至さん（綾部高校2年／カヌー）



● 未来くん賞（個人／中学生）

長島 広明さん（江陽中学校3年／ウエイトリフティング）

※ 高校生および中学生の学年は、令和6年3月末現在のものです

## 功績・功労をたたえて

● 与謝野町自治功労者表彰

渡邊 貫治さん



渡邊貫治さん（岩滝）は、平成15年4月から岩滝町議会議員として、また合併後に平成26年4月から与謝野町議会議員として、通算12年以上の長きにわた

り町議会議員としてお努めになり、町政と自治振興の発展に多大な貢献を果たされましたとともに、現在も与謝野町議会議員としてご活躍されておられます。

この功績をたたえ、3月13日、与謝野町役場加悦庁舎の議場において、山添町長から与謝野町自治功労者表彰が授与されました。長年のご尽力に対し、心より感謝申し上げます。



● 令和5年度「京の老舗」表彰

与謝娘酒造合名会社さん



京都府内において同一業種で100年以上にわたり堅実に家業の理念を守り、伝統の技術と商法を継承し、他の企業の模範となってきた企業を表彰する「京の老舗」。

今年度、与謝野町内から与謝娘酒造合名会社さん（与謝）が受賞されました。

同社は明治20（1887）年の創業以来、裏山から自然ろ過された清水を仕込み水に使用するなど、代々受け継がれた酒造りをされています。6代目で代表社員兼社長の西原司朗さんは、「この与謝の土地で約140年もの間、お酒を造ってきました。これからも地元のお米を使って地道にお酒を造り続けたい」と抱負を話してくれました。なお、町内の受賞は同社の受賞で43企業目となりました。

● 2023年度 丹後産コシヒカリおいしいお米コンテスト

伊達 正将さん 西原 正樹さん 株式会社 AGRIST さん 小谷 安博さん

— 与謝野町から2年連続で最優秀賞を獲得! —

丹後産コシヒカリの品質向上に取り組む丹後米改良協会による「2023年度丹後産コシヒカリおいしいお米コンテスト」が開催され、「外観・食味審査の部」で伊達正将さん（石川）が最優秀賞、西原正樹さん（与謝）が優秀賞、株式会社 AGRIST（石川）さんが努力賞を、「圃場審査の部」で小谷安博さん（後野）が最優秀賞を受賞されました。

この賞は、丹後地域でコシヒカリの良食味栽培に取り組む農家を対象に、「圃場審査」「外観審査」「食味審査」を実施し、総合で優秀な生産者に賞を贈るものです。皆さまの今後のますますのご活躍を期待します。



左から、株式会社 AGRIST 代表取締役の太田桂史さん、伊達正将さん、丹後米改良協会会長の縦木誠さん、西原正樹さん、小谷安博さん





# 旧尾藤家住宅

## 国重要文化財指定記念事業のお知らせ

● 日程 4月20日(土)

● 会場 旧尾藤家住宅

● 内容 トークセッション・音楽会など

社会教育課 ☎ 43・9026



### まちの話題お届けします

● ちりめん街道 ひなめぐり  
家々のおひな様を楽しむ



旧加悦町役場庁舎のおひな様を眺める来場者

**2/23** 重要伝統的建造物群保存地区「ちりめん街道」一帯において、毎年恒例の「ちりめん街道 ひなめぐり」が開催されました。おひな様展示には、旧尾藤家住宅を含む15軒が参加。家々で受け継がれてきたおひな様が展示され、訪れた方たちは足を止め写真に収めていました。また、3月2日・3日は、手作りの小物販売などが出店する「街道市」が行われ、「まち並みとおひな様、飲食も楽しめた」と話すなど、家族連れなどでにぎわいました。

● みらいふまつり - 与謝野町の環境未来 2024 -  
さまざまな視点でエコを考える



約800人の来場があり会場は大にぎわい

**3/3** 与謝野町の環境保全や地球温暖化防止対策の一環として、一緒に楽しく交流しながら環境を考える啓発イベント「みらいふまつり - 与謝野町の環境未来 2024 -」が、野田川わーくばるで開催されました。会場は、エコ遊びや地球温暖化に関する講演・環境クイズ、こども服などの交換会、各種ブースの出展、キッズダンス、キッチンカーなどでにぎわいました。家族連れが多く、楽しみながら環境問題を考える機会となりました。

● 「細井和喜蔵ものがたり」制作発表会  
町の歴史を残す紙芝居動画が完成



発表会には130人を超える来場者がありました

**3/9** 読み聞かせボランティアグループ「マザーグースの会」主催の、与謝野町出身の作家細井和喜蔵の生涯をたどった紙芝居動画「細井和喜蔵ものがたり」の制作発表が、野田川わーくばるで開催されました。

細井和喜蔵は、大正時代の紡績工場で働く女工たちの過酷な労働の様子を綴った小説「女工哀史」の作者。同会は、与謝野町出身でありながらあまり知られていないことを残念に思い、出版物や発掘された手記などをもとに、8年もの歳月をかけ紙芝居動画を制作。冒頭に同会代表の新田雪江さんは「多くの人に細井和喜蔵の生涯に触れてもらい、次世代に継承していくためのツールとなることを願っています」とあいさつ。



「細井和喜蔵ものがたり」の制作に携わった臼井さん(左)、藤原さん(中央)、新田さん(右)

「丹後編」「大阪編」「東京編」の3部で構成される作品が上映されると、来場者たちは真剣な眼差しで見入っていました。上映が終わると大きな拍手が沸き起こり、「与謝野町にこんな偉大な方がおられたことを誇りに思いました」「すばらしい作品だった。子どもたちへの与謝野町の財産となりえる作品だと思います」などと感想が聞かれました。

● 桑飼小学校閉校記念碑除幕式  
約260人の支援を受けて完成



設置された記念碑を写真におさめる参加者たち

**3/17** 旧桑飼小学校の跡地に移転した「特別養護老人ホーム 与謝の園」の新築工事にあわせ、同校にゆかりのあるものを一堂に集めて整備した「桑飼日吉ヶ丘公園」の開園と「桑飼小学校閉校記念碑」の完成を祝い、約50人の参加者のもと式典が行われました。

これらの整備は、卒業生など約260人の方々からの支援により実現。記念碑を眺めながら母校を懐かしむ様子や、久しぶりの再会で思い出話に盛り上がる参加者らの姿が見られました。

● 与謝野町立小・中学校卒業証書授与式  
約340人の児童・生徒が卒業



着物や羽織袴、スーツ姿で歌をうたう卒業生たち

3月15日に与謝野町内の3中学校、21日には6小学校において卒業証書授与式が行われ、約340人の児童・生徒が卒業の日を迎えました。

加悦小学校では、41人の児童が卒業。卒業生たちは少し緊張した面持ちを見せながら、小長谷校長から卒業証書を受け取っていました。その後、お別れの言葉や合唱などが行われ、保護者や在校生らの拍手を背に受けながら、慣れ親しんだ小学校を巣立ちました。





## 充電式小型家電製品の 分別収集にご協力ください

～ 電池が取り外せない製品は、  
そのまま「有害・危険ごみ」へ ～

農林環境課 ☎ 43-9023

**主な充電式小型家電製品**  
スマートフォン、タブレット、  
携帯電話、モバイルバッテリー、  
ゲーム機、電気シェーバー、  
電動歯ブラシ、ハンディファン、  
電子たばこ、ワイヤレスイヤホン、充電式掃除機 など

充電式の小型家電製品に入っている「リチウムイオン電池」は、「取り外して有害・危険ごみ」に分別、また、電池を取り外した小型家電製品は、燃やさないごみに分別してごみ収集に出していただくことになっていきます。

ごみ処理を行っている宮津与謝クリーンセンターでは、小型家電製品に入っているリチウムイオン電池が原因の発火が発生しています。そのため、製品本体とリチウムイオン電池が一体化して取り外しできない製品は、「燃やさないごみ」ではなく、「有害・危険ごみに分別」して、ごみ収集に出していただきますようご協力をお願いします。



燃やさないごみ

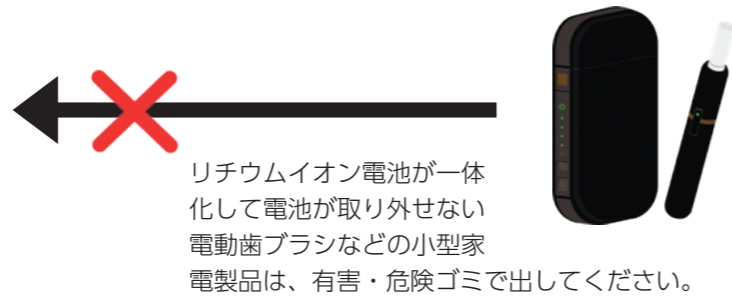

有害・危険ごみ

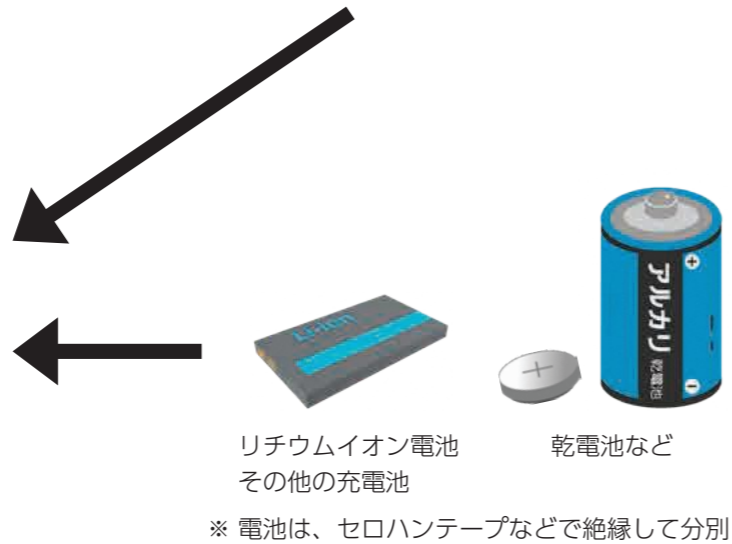

宮津与謝クリーンセンター (同組合ホームページより)

**宮** 津与謝環境組合は、1市2町（宮津市、伊根町、与謝野町）から排出されるごみを「宮津与謝クリーンセンター」で、できる限りの資源化と減量化を図りながら処理を行っていき、今後も安定したごみ処理を継続していきます。

2月19日に「令和6年第1回宮津与謝環境組合議会」を開催し、提出した3議案が同意、可決されましたのでお知らせします。

### 提出議案の同意・可決状況

- 公平委員会委員の選任について…【同意】
- 令和5年度宮津与謝環境組合一般会計補正予算（第1号）について…【可決】
- 令和6年度宮津与謝環境組合一般会計予算について…【可決】

### 令和5年度一般会計補正予算額

| ● 歳入      |                       | ● 歳出  |                |
|-----------|-----------------------|-------|----------------|
| 単位：千円     |                       | 単位：千円 |                |
| 分担金および負担金 | 444,219<br>(△ 22,680) | 予備費   | 3,001<br>(1)   |
| 繰越金       | 26,381<br>(22,681)    | 合計    | 565,903<br>(1) |
| 合計        | 565,903<br>(1)        |       |                |

※ ( ) は補正した額

### 令和6年度一般会計予算額および内訳

【歳入・歳出総額】 5億9,530万円

| 項目        | 金額        |
|-----------|-----------|
| 歳入        |           |
| 分担金および負担金 | 4億9,630万円 |
| 使用料および手数料 | 1,800万円   |
| 繰越金       | 100万円     |
| 諸収入       | 8,000万円   |

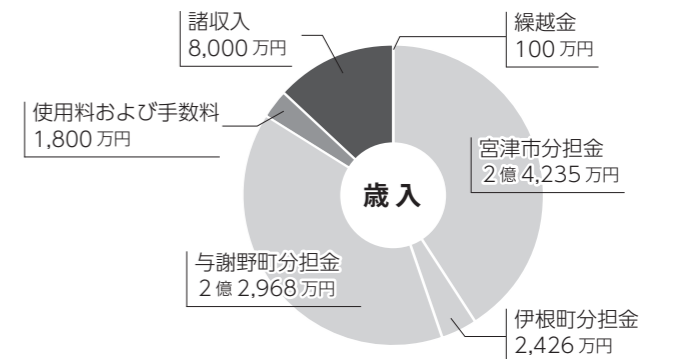

| 項目  | 金額        |
|-----|-----------|
| 歳出  |           |
| 議会費 | 17万円      |
| 総務費 | 4,269万円   |
| 衛生費 | 5億4,923万円 |
| 公債費 | 20万円      |
| 予備費 | 300万円     |

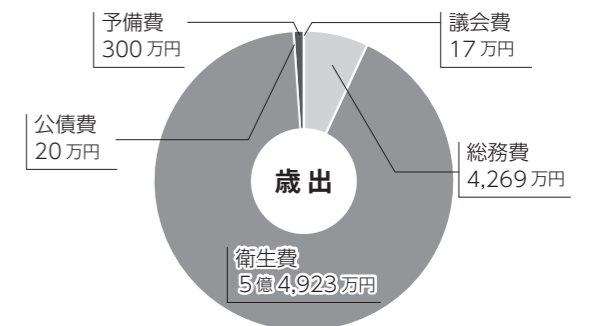

※ 千円未満を切り捨てしているため、各項目の合計が一致しない場合があります

問い合わせ先 宮津与謝環境組合 ☎ 46-2111



環境組合  
ホームページ





出典/イラストAC

## 《令和6年4月》こども家庭センターを設置 妊娠期から子育て期まで 一体的にサポートします

こども家庭センターでは、与謝野町内に住んでいるすべての子どもや妊産婦、その家族の皆さんが安心・安全に生活できるよう、心配ごとや困りごとに関する一体的な相談支援を行います。

一人で悩まないで  
どなたでもお気軽に  
ご相談ください

児童福祉法の改正（令和4年6月8日成立）により、6年4月から各自治体に設置が努力義務化される「こども家庭センター」を、子育て応援課（加悦庁舎）内に設置しました。

同センターは、すべての妊産婦や子育て世帯、子どもを対象に、保健師などが行う「母子保健」、こども家庭支援員などが行う「児童福祉」の各部門が情報共有をしながら、妊娠期から子育て期まで一体的な相談や支援を行う機関です。

● **児童福祉の分野**  
子どもとその家族、妊産婦の不安や悩みごとなどの個別

- **母子保健の分野**  
妊娠期から出産・育児まで、子どもの成長に合わせて、保健師などがさまざまな相談・支援に対応します。
- **支援内容**  
・ 妊娠、出産に関すること  
・ 子どもの健診  
・ 子どもの成長、発達、育児など子育てのこと など

### 「こども家庭センター」のイメージ

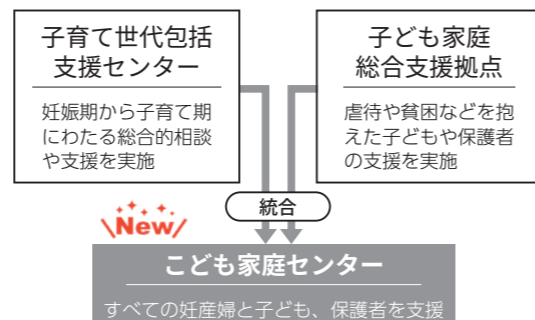

相談に対応します。  
《支援内容》  
・ 育児や子育ての不安や悩み  
・ 親子やきょうだい関係の相談  
・ ひとり親に関する相談  
・ 子どもたちからの相談  
・ 児童虐待 など

**問い合わせ先**  
与謝野町こども家庭センター  
（子育て応援課内/加悦庁舎）  
来庁・電話・訪問相談  
午前8時30分～午後5時15分  
※ 土日および祝日、年末年始を除く



# 災害時など緊急時に直接情報をお届けします 与謝野町公式 LINE

1,600人を超える方に友だち追加いただいている「与謝野町公式 LINE アカウント」。今後も公式 LINE をとおして町政情報やイベントなどの情報を発信していきますので、皆さんの「友だち追加」をお待ちしています。



### Point

## 1 必ず「受信設定」で欲しい情報を設定してください



受信設定することで、欲しい情報だけを LINE で受け取ることができます。各リッチメニューにある「受信設定」から設定でき、「ごみ収集日」や「子育て情報」専用の受信設定もあります。

※ 緊急時の防災情報などは、受信設定にかかわらず配信する場合があります

**ごみ収集日のお知らせ**  
お住いの地区を登録いただくと、収集日の前日または当日に通知が届きます。

### Point

## 2 ごみの分別方法が調べられる

「メッセージ入力 (①)」欄にごみの名称を入力すると、自動で分別方法を応答します。

※ 登録していないごみ、キーワードに合致しない場合は、分別方法の応答ができません



### Point

## 3 欲しい情報に応じた3つのリッチメニュー

「基本設定/①」「子育て世代向け/②」「事業者向け/③」の欲しい情報によって、メニューデザインが3つに変わります。

- ① 「暮らし」「防災・危機管理」「広報 PR」
- ② 「暮らし」「子育て」「防災・危機管理」
- ③ 「暮らし」「事業者向け」「広報 PR」

## 与謝野町公式 LINE アカウントの「友だち登録」は、次の2のステップで！

### 二次元コードで登録

右の二次元コードを読み取り、「追加」ボタンをタップして登録。



### アプリ内の検索で登録

LINE アプリ内で「与謝野町」と検索し、「与謝野町役場」を選び、「追加」ボタンをタップして登録。

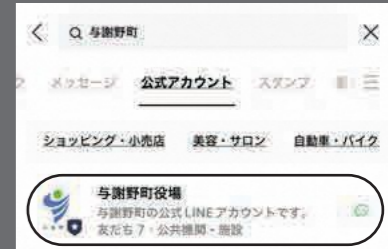

問い合わせ先 / 総務課 ☎ 43-9010





さくらさく

今も昔も人の心を引き付ける「桜」にまつわる本を紹介します。

『花見じゃそうべえ』

たじまゆきひこ／童心社



「じごくのそうべえ」から7冊目になる最新刊。軽業師のそうべえ、歯ぬき師のしかい、いしゃのちくあんのいつもの3人組が、春の花が咲き始めた吉野のお山で修行を始めるのです

が・・・型絵染という技法で描かれた独特な絵の美しさと、軽快な関西弁の語り口で描かれた1冊。

『桜守のはなし』

佐野藤右衛門／講談社



「御室桜」で有名な京都・仁和寺で、約200年にわたり植木職人を務める16代目佐野藤右衛門さん。国内外の桜の保護に努める「桜守」としての仕事写真を紹介したこの本には、桜について語っているはずが、その「守り」の仕方は、人間にも通じる含蓄ある言葉が綴られています。

俳句の本が入りました！

カラーイラストや写真をふんだんに使って、与謝蕪村と松尾芭蕉の生涯と俳句をそれぞれ紹介しています。小学生にもわかりやすく、大人にも読みごたえのある2冊です。

※ 第15回与謝野町蕪村顕彰全国俳句大会に登壇いただいた藤田真一氏の監修です



ビジュアルでつかむ！俳句の偉人たち 与謝蕪村



ビジュアルでつかむ！俳句の偉人たち 松尾芭蕉

【住所や電話番号を変更したとき】図書館にご連絡をお願いします



図書館で初めて本を借りるときには、「利用登録」が必要です。身分証明書（マイナンバーカード、運転免許証、健康保険証など）をお持ちのうえ、図書館まで申し込みください。

- ※ 中学生以下の方は保護者の承諾が必要です
※ 利用者カードを紛失した場合には、150円の再発行料がかかりますのでご注意ください。

● 問い合わせ先／与謝野町立図書館 ☎ 46-2451 加悦分室 ☎ 43-0376 野田川分室 ☎ 43-0087
● 開館時間／午前10時～午後6時 ● 休館日／毎週月曜（本館・加悦分室）、毎週火曜（野田川分室）、毎月最終木曜（共通）

今月の新着図書

- 一般書 ● 『人生は80歳からがおもしろい』 吉川幸枝／アスコム
● 『地球の歩き方ディズニーの世界』 地球の歩き方編集室／地球の歩き方
● 『今日から楽しむ金育 新NISA編』 塚本俊太郎／NHK出版
● 『櫻がけの二人』 嶋津輝／文藝春秋
児童書 ● 『ステーキ』 はらぺこめがね／小学館
● 『せがのびる』 やぎゅうげんいちろう／福音館書店
● 『まよなかのかいじゅう』 阿部結／徳間書店
● 『LaQプレミアム』 世界文化ブックス
● 『ナナのおけいこ』 ナナのおけいこ／徳間書店
● 『ふでばこのくにの冒険』 村上しいこ／童心社

がんばってます！消防団 編集●本部

火災ゼロの町 与謝野町をめざして 新体制がスタート



与謝野町消防団長 足立 徹生

町民の皆さまには、日ごろより消防団活動に対しまして、格別のご理解とご協力をいただき、厚くお礼申し上げます。
さて、4月から新体制となり、心新たに団活動を行ってまいります。「火災ゼロの町・与謝野町」をめざし、「火事を出さない、出させない」をスローガンに、徹底した予防活動と火災に備えて消防力の一層の充実を図るとともに、災害時における救助や水防活動など、皆さまの安心・安全を守るための一役を担ってまいりたいと考えております。
皆さまの期待と信頼に応え、「自分たちの町は、自分たちで守る」という使命感のもと、団員一丸となり大切な生命と財産を守るべく、微力ながら懸命の努力を傾注する覚悟であります。皆さまのご支援とご協力を心からお願い申し上げます。

消防団 本部



副団長(筆頭消防担当) 小室 滋巳
副団長(消防担当) 糸井 宏輔
副団長(予防担当) 野村 哲也
本部付分団長(本部長) 井上 毅
本部付分団長(副本部長) 山添 宏明



本部付分団長(副本部長) 谷垣 吉信
本部付分団長(消防) 渡邊 三紀夫
本部付分団長(消防) 大上 雄一
本部付分団長(消防) 高橋 康司
本部付分団長(消防) 和田 元治
本部付分団長(予防) 市田 雅哉
本部付分団長(予防) 足立 正行

消防団 分団



第1分団長 田中 貴雄
第2分団長 松井 陽一
第3分団長 山崎 政樹
第4分団長 上山 利明
第5分団長 伊達 豊



第6分団長 白数 裕也
第8分団長 大内 浩史
第9分団長 渡邊 稔之
第10分団長 井崎 崇

第7分団長の安田善則さんは、ご本人の希望により写真を掲載していません



皆さんの安心・安全を守るため、これからも消防団活動に取り組みます！



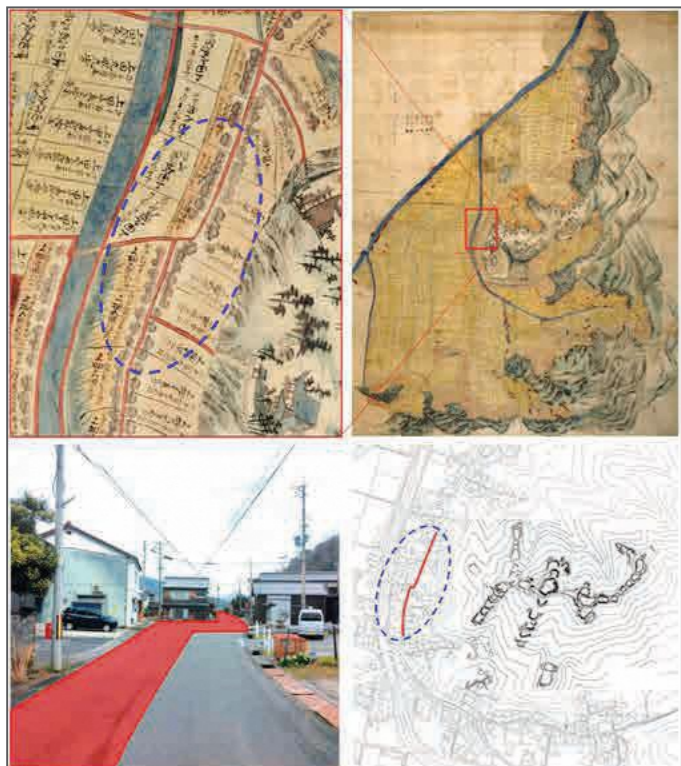

今の道路に見る戦国時代の名残

**石** 川区には多くの古絵図が伝わっています。その中に江戸時代後期の天保12(1841)年に作成された大きな絵図があります。この絵図には家並み・社寺・有用樹木などがとても詳細に描かれており、具体的な情報を読み取ることが出来ます。

「道」をよく観察すると、自然にクランク状に屈曲した部分があることに気づきます。このクランクの謎解きは、江戸時代前の戦国時代にあると考えられます。背後の山中には石川城という戦国時代の大きな山城跡があり、このクランクは城下の防衛のために、故意に道を屈曲させたものである可能性が高いのです。今の道路を観察すると、ちょうど西禅寺の下の道路が不整形に幅が広がっています。これはこのクランクの名残なのです。意外なところに戦国時代の城下の足跡があるものです。

(与謝野町教育委員会)

☎ 保健課 ☎ 43-9022

## フレイル予防体操

No.6

### もも上げ



#### 運動の注意点

- 無理をせず痛みのない範囲で、少しずつ休みながら行う。
- 運動時は息を止めずに自然な呼吸を心がける。
- 体調の悪いときは決して無理をせずに休む。
- 椅子や机を使用するときは安定したものを使い、パイプ椅子やキャスター付きの椅子など、軽いものや動くものは使用しない。

#### 手順 (左右 40回×2回)

- ① ひざを曲げたまま太ももを体に引きつけるように持ち上げる
- ② 反対側も同様に行う

#### POINT!!

背中をなるべく伸ばして  
前屈みにならないように注意！

つま先を引き上げておくと、より効果的です。



教室の窓から見える美しい雪はいつも憧れでした

**皆** さん、こんにちは。加悦中学校ALTのダークです。4月となり春がやってきました。日本の春は過ごしやすい気候だけではなく、多くの美しい花が咲き、とてもすがすがしい季節なので今年も楽しみたいと思っています。今年の冬は「雪」について印象深い出来事があったので、話しをさせていただきます。

以前、学校で子どもたちに「雪が好きか？」と尋ねたことがあり、約3割の子どもたちは「雪が好きではない」と答え、とても驚きました。なぜなら、私の母国である南アフリカでは、雪はとても貴重です。南アフリカでは雪が降り、すべての人々が大好きだからです。南アフリカでは雪が降る地域は極一部であり、毎年冬になると美しい雪を見るために国中から雪の降る地域に訪れます。この際、大渋滞が起きますが、それでも美しく神秘的な雪を見たいのです。

私の母校の近くにも雪が降る高山(標高2077m)があり、山が雪化粧した姿を校舎から眺めては、友人とまだ触れたいことがない雪について熱く語り合いました。ある日、父はしっかりと雪が見たいとせがむ私と妹の熱意に負け、高山へ連れて行ってくれました。道中、畳ぐらいの大きさの雪の塊を見つけたとき、私と妹はとても興奮し今までにならぬほどカメラのシャッターを切り、小さな雪だるまを作って車の中に持ち込みました。一面雪で覆われた場所に着いた際には、天国に来たの



かと思わずにはいられません。それほどまでに雪は、南半球に住んでいる人にとって特別な存在なのです。今回の冬は、雪の降る回数こそ少なかったですが、今までに経験したことがないほどの雪が降りました。朝、雪かきをして出勤し、帰るときにも雪かき、帰宅してからも雪かき……。一日を終えたところには全身筋肉痛になり、雪のイメージは一転して悪印象となっていました。

#### ● 原文を公開

In South Africa it mostly snows on certain mountains and some towns. Whenever a heavy snowfall happens people flock from everywhere to have their day building snowmen and having snowball fights. It only lasts for a few days so it usually gets quite crowded. The traffic is nigh unbearable but the pure magic of the snow ensures a steady stream of people looking for their bit of Christmas in July.

私が約3割の子どもたちが「雪は好きではない」と言っていたことかと納得もしました。今年の大雪を経験し、雪へのイメージが多少変わりましたが、美しい雪景色を見ることに関しては依然として楽しみなことを冬からも雪化粧を見ることを冬を楽しむにしたいと思えます。皆さんのおすすめの雪化粧が見られる場所があれば、ぜひ教えてください。



# 役場組織・業務の案内

令和6年度の役場組織・業務案内をお知らせします。なお、業務の詳細は、担当課（局・室）までお問い合わせください。

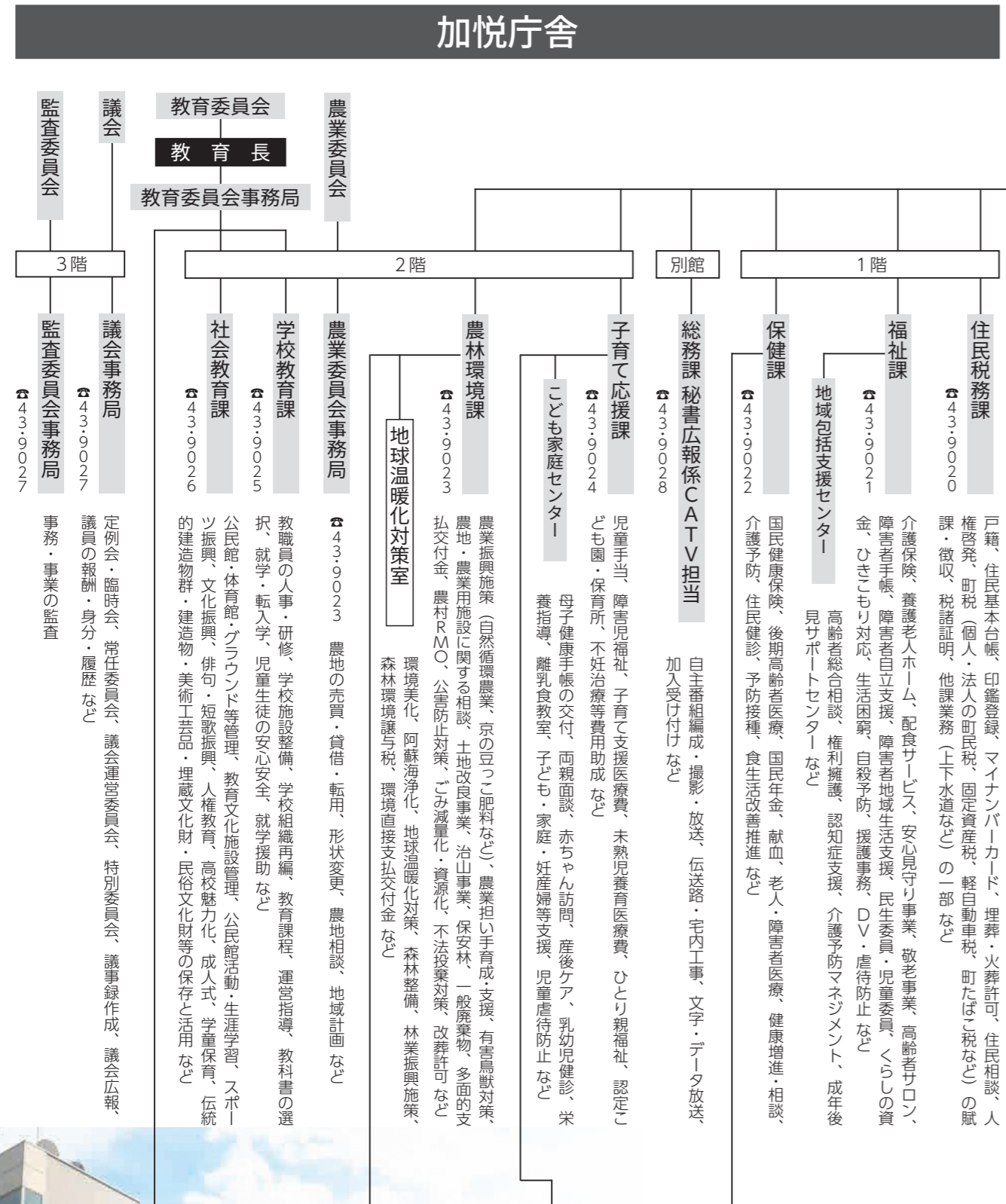
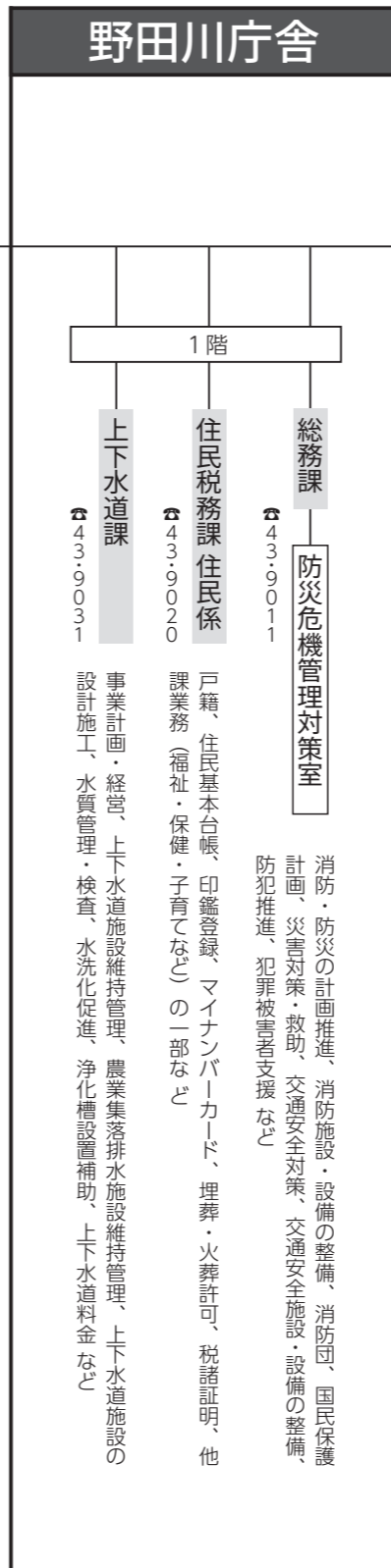
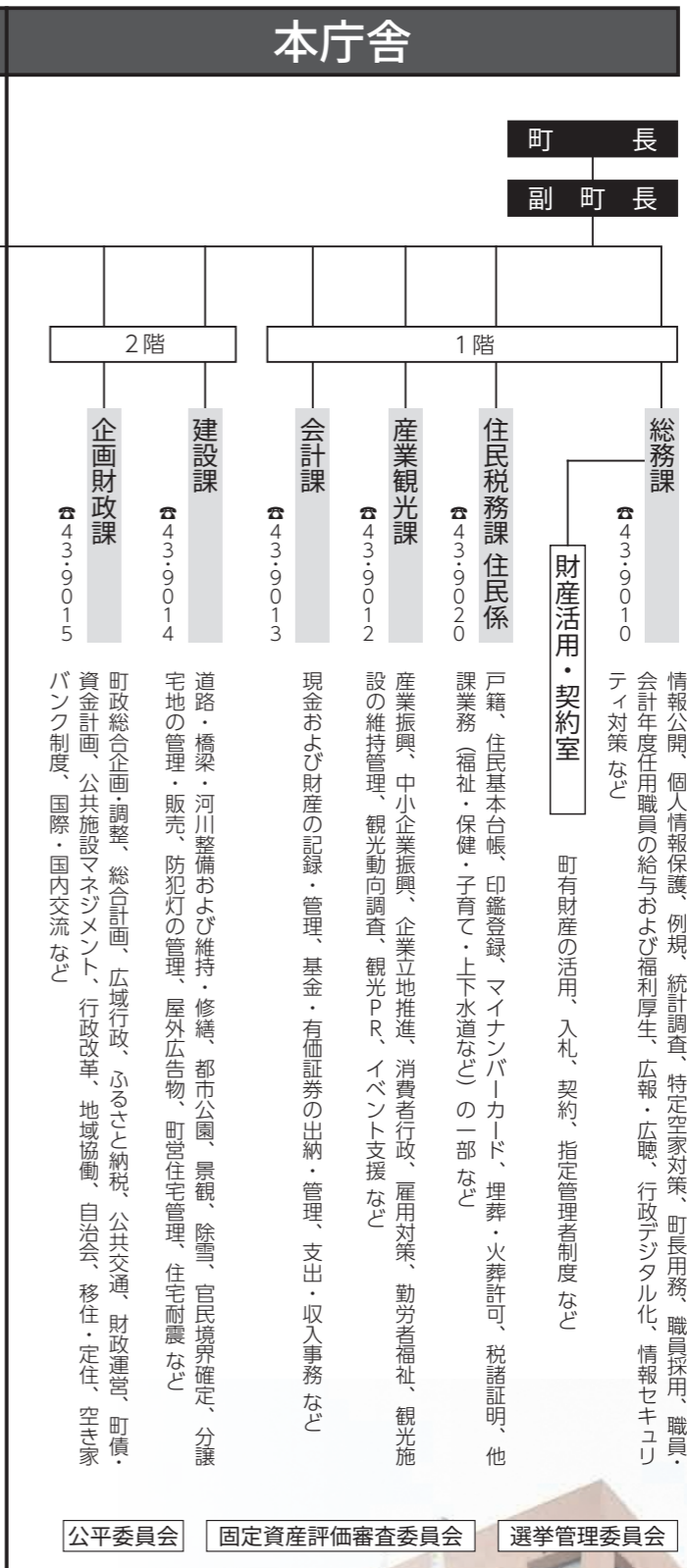

### 暮らしに関する問い合わせ先

- ごみの収集に関すること  
農林環境課 ☎ 43-9023
- 埋葬・火葬許可に関すること  
住民税務課 ☎ 43-9020
- 行政相談などに関すること  
住民税務課 ☎ 43-9020
- 路上の動物などの死骸処理に関すること  
農林環境課 ☎ 43-9023
- 改葬\*許可に関すること  
農林環境課 ☎ 43-9023  
\* 墓地に埋蔵されている遺骨を、ほかの墓地に移すこと



- 議会事務局 係長  
大上 知子 (上下水道課 係長)

- 国民健康保険診療所 係長  
上田 充弥 (国民健康保険診療所 主任理学療法士)

退職者 (3人) ※ ( ) 内は旧所属

- 【主幹級】前田 留美子 (住民税務課 主幹)
- 【課長補佐級】中瀬 知英美 (石川保育所 所長補佐)
- 【係長級】後藤 周作 (建設課 係長)

※ これまで広報紙に掲載していた「わたしはココにいます (職員人事異動)」は、役場職員を名乗った詐欺被害防止などのため、今年度から新聞社など報道機関に提供している内容のみ掲載しています

令和6年度の納期をお知らせします  
期限までに納付をお願いします

| 税目              | 5月          | 6月         | 7月          | 8月         | 9月          | 10月          | 11月         | 12月          | 1月          | 2月          | 3月          |
|-----------------|-------------|------------|-------------|------------|-------------|--------------|-------------|--------------|-------------|-------------|-------------|
| 町民税<br>府民税 普通徴収 |             | 7/1<br>(月) |             | 9/2<br>(月) |             | 10/31<br>(木) |             |              | 1/31<br>(金) |             |             |
| 固定資産税           | 5/31<br>(金) |            | 7/31<br>(水) |            | 9/30<br>(月) |              |             | 12/27<br>(金) |             |             |             |
| 軽自動車税           | 5/31<br>(金) |            |             |            |             |              |             |              |             |             |             |
| 国民健康保険税         |             | 7/1<br>(月) | 7/31<br>(水) | 9/2<br>(月) | 9/30<br>(月) | 10/31<br>(木) | 12/2<br>(月) | 12/27<br>(金) | 1/31<br>(金) | 2/28<br>(金) | 3/31<br>(月) |

納税通知書の送付日

- 5月中旬 固定資産税、軽自動車税
- 6月中旬 町府民税 (普通徴収)、国民健康保険税 (毎月送付)

納付方法

- 町府民税・固定資産税  
町府民税は6月に、固定資産税は5月に1年分 (各4枚) の納付書をまとめて送付しますので、なくさないようにしてください。一括納付の方は、4枚の納付書を使って納付をお願いします。
- 国民健康保険税  
口座振替以外の方は、納付書を毎月送付します。一括納付の方は、一括用納付書を使って納付をお願いします。
- 納期は月末です  
各税目とも納期は月末ですが、その日が土日または祝日の場合はその翌日となります。納期を過ぎると督促状を送付することがありますので、期限までに納付をお願いします。
- 納期を過ぎると延滞金が課されます  
納期限を過ぎてから納付した場合、納期限の翌日から完納の日までの日数に応じて、年8.7%の割合を乗じて計算した延滞金を課することになります。  
※ 納期限の翌日から1ヵ月を経過する日までの期間については年2.4%です。ただし、これらの割合は毎年変動します

☎【町民税・固定資産税・軽自動車税】  
住民税務課 ☎ 43-9020  
☎【国民健康保険税】 保健課 ☎ 43-9022

【4月1日付け】人事異動をお知らせします  
42人が異動、3人が退職 (係長以上) ☎ 総務課 ☎ 43-9010

主幹級 (13人) ※ ( ) 内は旧所属

- 総務課 主幹  
和田 直樹 (総務課付 宮津与謝環境組合 事務局次長補佐)
- 総務課付 宮津与謝環境組合 事務局主幹  
杉本 政也 (農林環境課 主幹)
- 企画財政課 主幹  
大江 聡 (社会教育課 主幹)
- 住民税務課 主幹  
坂根 豊 (上下水道課 課長補佐)
- 福祉課 主幹  
堀場 理恵子 (会計課 課長補佐)
- 子育て応援課 主幹  
青山 潤子 (保健課 主幹)
- 子育て応援課 主幹  
長島 裕二 (建設課 課長補佐)
- 農林環境課 主幹  
池田 浩樹 (総務課 主幹)
- 産業観光課 主幹  
上田 誠 (農林環境課 主幹)
- 建設課 主幹  
榊 幹明 (上下水道課 主幹)
- 上下水道課 主幹  
大門 洋 (上下水道課 課長補佐)
- 会計課 主幹  
塩見 雅樹 (産業観光課 主幹)
- 議会事務局 主幹  
坂根 加奈子 (議会事務局 課長補佐)

課長補佐級 (21人) ※ ( ) 内は旧所属

- 総務課 課長補佐  
小牧 伸行 (総務課付 京都地方税機構 所長)
- 総務課 課長補佐  
芳賀 和代 (福祉課 主幹)
- 総務課 課長補佐  
廣野 智史 (企画財政課 課長補佐)
- 総務課付  
京都地方税機構 課長補佐  
安田 雄一郎 (保健課 課長補佐)
- 企画財政課 課長補佐  
田村 尊彦 (総務課 係長)
- 住民税務課 課長補佐  
本田 実佐子 (住民税務課 係長)
- 福祉課 課長補佐  
田中 百絵 (福祉課 係長)
- 福祉課 課長補佐  
藤原 誠 (福祉課 係長)
- 子育て応援課 課長補佐  
小西 哲夫 (子育て応援課 係長)
- 子育て応援課 課長補佐  
山口 周作 (住民税務課 課長補佐)
- 農林環境課 課長補佐  
牛田 竹史 (農林環境課 係長)
- 農林環境課 課長補佐  
落合 久志 (農林環境課 係長)
- 産業観光課 課長補佐  
井戸本 大輔 (産業観光課 係長)
- 建設課 課長補佐  
引野 浩明 (農林環境課 課長補佐)
- 上下水道課 課長補佐  
志賀 伸之 (福祉課 係長)
- 野田川衛生プラント 所長補佐  
山田 智之 (学校給食センター 所長補佐)
- かえでこども園 副園長  
井上 和美 (かえでこども園 園長補佐)
- つばきこども園 副園長  
加畑 志保 (かえでこども園 副園長)
- 山田保育所 所長補佐  
小牧 伊佐子 (つばきこども園 副園長)
- 石川保育所 所長補佐  
梅田 智奈美 (山田保育所 所長補佐)
- 社会教育課 課長補佐  
成毛 克明 (企画財政課 課長補佐)

係長級 (8人) ※ ( ) 内は旧所属

- 総務課 係長  
梅田 聡史 (総務課 主任)
- 総務課付  
京都地方税機構 係長  
白数 勝也 (総務課付 京都地方税機構 主任)
- 住民税務課 係長  
小西 良祐 (住民税務課 主任)
- 福祉課 係長  
本田 奈都子 (福祉課 主任 介護支援専門員 [主任])
- 産業観光課 係長  
妹尾 由紀子 (産業観光課 主任)
- 会計課 係長  
金谷 景子 (会計課 主任)

※ 続きは次ページへ



「お互いさまの助け合い」 啓発動画が完成  
生活支援体制整備事業 福祉課 ☎ 43-9021



昨年9月に開催した「地域の『わ』を拡げよう！ひとづくりまちづくりフォーラム」の様子

「未来の自分がどんな生活を送っているか」を想像したことはありますか？  
超高齢社会が進行する中、丹後地域の2市2町では、今困っている高齢者に向けてできること、また、いつか高齢者になる未来に備えて、できることをみんなで考えて、みんなで住みやすいまちを作っていくという活動を進めています。丹後保健所では、このような丹後地域の活動状況を分かりやすくまとめた啓発動画を作成しました。



右記の二次元コードをスマートフォンなどで読み取っていただき、啓発動画を観いただけます。

与謝野町では、「地域の『わ』を拡げよう！ひとづくりまちづくりフォーラム」が紹介されています。一人でも多くの方にこの動画をご覧いただき、地域で助け合うことの大切さを考えるきっかけになることを願っています。ぜひご視聴ください！  
また、このような取り組みに興味や参加を希望する方は、役場福祉課や与謝野町社会福祉協議会までご相談ください。

屋外照明設備をLEDに更新しました  
城山公園テニスコート 社会教育課 ☎ 43-9026



前より明るくなったテニスコート

スポーツ振興くじ助成金を受け、「城山公園テニスコート」の屋外照明設備の改修工事を昨年11月から行っていました。この度、工事が完了し3月15日から利用を再開しました。

今回の改修工事では、屋外照明設備を既存の水銀灯タイプのものであったLEDタイプに更新。また、老朽化が進んでいた投光器のポールやパトライト、照明制御盤、分電盤などの更新に加え、虫対策として誘虫器を設置しました。なお、夜間にテニスコートが利用できるのは、「城山公園テニスコート」のみとなっています。

友だちと育てたスイセンがきれいに咲いたよ  
人権の花運動 住民税務課 ☎ 43-9020



感謝状贈呈の様子（山田小学校）

2月28日、与謝野町・法務局・人権擁護委員で構成される丹後・中丹人権啓発活動地域ネットワーク協議会から、山田小学校へ人権の花運動感謝状と記念品が贈られました。  
昨年11月に同校の2・3年生18人が球根を植付け、友だちと協力しながら育ててきた人権の花「スイセン」は、きれいな花を咲かせていました。  
この運動は、児童が協力し花を育てることを通して、協力することの大切さと生命の尊さを実感し、優しさや思いやりの心を体得することを目的に実施しています。

消費生活 Information

【事例で学ぼう！消費生活情報】  
葬儀費用が高額に!?

家族が亡くなり、家族葬の価格が手ごろだと広告を出している葬儀社に見積もりを依頼した。

広告では「家族葬約40万円から」とあったが、実際に担当者に話をしてみると「お宅はこのプランではできません」と言われ、別のオプションを追加された。結局見積もりの合計が300万円となり、広告とは異なる高額費用になった。仕方なく契約したが不満だ。

相談員からの一言助言

葬儀は検討や準備のための時間がありません。あらかじめ希望する大まかな内容を決め、事前相談などを利用しましょう。また、広告に表示さ

れた料金でサービスを受けられるとは限りません。広告をうのみにしないようにしましょう。

少しでも不安を感じたら早めに家族や知人、消費生活センターにご相談ください。

- 消費生活センター  
☎ 22・2127
- 消費者ホットライン  
☎ 188



Information 担田貴彦

② 月入札結果 財産管理・契約室（総務課内） ☎ 43-9010

| 入札日  | 工事等の名称                 | 場所   | 業者数 | 落札業者名    | 予定価格<br>(千円/税抜) | 最低制限<br>価格<br>(千円/税抜) | 落札金額<br>(千円/税抜) | 落札率<br>(%) | 期間                |
|------|------------------------|------|-----|----------|-----------------|-----------------------|-----------------|------------|-------------------|
| 2/1  | 水戸川頭首工災害復旧工事           | 上山田内 | 7者  | 株式会社井田建設 | 1,780           | 1,637                 | 1,637           | 91.97      | R6/2/9<br>~ 3/31  |
| 2/14 | 石川地区消火栓移設工事            | 石川内  | 2者  | 砂後建設株式会社 | 1,710           | 1,534                 | 1,534           | 89.71      | R6/2/22<br>~ 3/25 |
| 2/28 | 大江山憩いの広場園地道路整備(その2) 工事 | 与謝内  | 6者  | 安田産業株式会社 | 13,168          | 11,833                | 11,833          | 89.86      | R6/3/7<br>~ 3/29  |



令和6年 能登半島地震 災害義援金

【2月末現在の額】 276万3,286円 皆さまの温かいご支援、ありがとうございます。

与謝野町役場本庁舎

- 総務課 43-9010
産業観光課 43-9012
会計課 43-9013
建設課 43-9014
企画財政課 43-9015

加悦庁舎

- 住民税務課 43-9020
福祉課 43-9021
保健課 43-9022
農林環境課 43-9023
子育て応援課 43-9024
教育委員会 学校教育課 43-9025
教育委員会 社会教育課 43-9026
議会事務局 43-9027
総務課 (CATV 担当) 43-9028

野田川庁舎

- 総務課 (防災危機管理 対策室) 43-9011
上下水道課 43-9031

車椅子を寄贈いただきました



山添町長に目録を手渡す 西村さん (右)

2月27日、「小さな親切」運動京都府本部(代表 西村浩司様)さんから、車椅子1台を寄贈いただきました。この車椅子の寄贈運動は、1999年に始まったもので、「小さな親切」運動本部から各地の施設(自治体など)に毎年寄贈されており、「できる親切はみんなでしょう、それが社会の習慣となるように」をめざして取り組まれているものです。この度のご寄贈、まことにありがとうございます。

より読みやすい広報紙へ

「広報よさの」に使用している本文の文字サイズを、今月号から大きくしました。以前から、インターネットで広報紙を閲覧の際に「文字が小さくて読みにくい」とのご意見があり、改善するものです。なお、本文の文字は、これまでどおり誰にとっても読みやすく、わかりやすい「UDフォント」を使用します。これからも「よりわかりやすい」「より読みやすい」広報紙を作成してまいりますので、皆さまには引き続きご愛読いただきますようお願いいたします。

与謝野町公式 SNS & WEB サイト



与謝野町 有線 テレビ

52 作品を表彰しました

2月24日、「令和5年度人権啓発優秀作品表彰式(主催:与謝野町・教育委員会)」を、知遊館において開催しました。この取り組みは、人権作品の創作をとおして人権への理解と関心を深め、人権尊重の啓発を図るものです。優秀作品審査会では、小・中学校の「標語・人権俳句・詩・作文・ポスター」と「PTA標語」合計348の応募作品の中から、合計52の優秀作品を選定。受賞作品の内、最優秀の標語と人権俳句、優秀ポスターは年間カレンダーに掲載し、学校や公共施設などで人権啓発しています。受賞者の皆さん、おめでとうございます。

住民税務課 43-9020
社会教育課 43-9026



長島教育長から表彰状を受け取る児童

絵本に親しんで

2月19日、伊達直人的プロジェクトと称してボランティア活動をされています。今回、「動画ばかり見るのではなく、絵本に親しんでほしい」とのメッセージと共に図書カードをいただきました。「絵本(4冊)」と紙芝居(8冊)を購入させていただきました。大切に活用し、子どもたちの豊かな想像力を育ててまいります。この度のご寄贈、まことにありがとうございます。

かえでこども園に図書カードを寄贈いただきました

子育て応援課 43-9024



園児たちと触れあう秋保さん

町内に配布している 広報誌には掲載しています

お悔やみ (敬称略)

町内に配布している 広報誌には掲載しています

おめでとうございます (敬称略)



まちのうごき 令和6年2月末現在 人口 19,697人 (-49) 男 9,451人 (-23) 女 10,246人 (-26) 世帯数 8,849戸 (-7) ※( )内は住民基本台帳に基づく前月比 ※外国人を含む

\* この欄で紹介する出生とお悔やみは、2月16日から3月15日までの届け出分です。また、役場窓口で届け出の際に希望された方のみを掲載しています。



祝日のごみ収集(昭和の日)

4月29日(祝)のごみ収集についてお知らせします。  
【三河内・市場地区】  
平常どおり収集を行います

【加悦・後野・与謝・滝・金屋・山田・石川地区】収集は行いません  
☎ 農林環境課 ☎43・9023

与謝野町物価高騰対策  
生活者支援給付金について

令和5年度住民税均等割のみ課税世帯に対して、1世帯あたり10万円、18歳以下の児童(平成17年4月2日生まれ以降の児童)を養育している場合は、児童数に応じて一人あたり5万円を支給します。対象になると思われる世帯には、確認書をお届けしています。詳しくは、福祉課にお問い合わせいただきますようお願いいたします。

※ 非課税世帯などに対しての給付金をすでに受給した世帯は対象となりません  
☎ 福祉課 ☎43・9021

身体障害者等自動車税の減免申請  
(軽自動車税を除く)

京都府では、自動車を所有し身体障害者等自動車税減免申請の手

☎ 子育て応援課  
☎43・9024

水道メータ検針員の募集

応募要件 与謝野町内在住で、業務時の移動手段を確保でき、心身ともに健康な方  
募集人員 1人  
業務内容 委託業務として、指定の期間内(毎月1日〜10日)に町が指定する地域の水道メータ検針を行い、検針器(町貸与品)から発行される「検針お知らせ票」を各戸へ配布  
業務地 字岩滝・男山地内  
採用時期 5月1日(水)〜  
委託期間 令和7年3月31日(月)まで  
※ 契約の更新は、業務成績・能力などにより判断します  
委託金額 検針件数に1件あたり55円を乗じた額に消費税額を加算した額  
※ 1ヵ月あたり約1300件  
※ 検針件数は目安で件数を保障するものではありません  
選考 応募者の中から町で選考し採用を決定します  
☎・☎ 4月19日(金)午後5時までに、上下水道課にある申込書に必要事項を記入のうえ、上下水

続きが必要な場合は、年税額減免申請を次のとおり受け付けます。

日時 5月31日(金)まで  
午前8時半〜正午、午後1時〜4時半(土日および祝日を除く)  
会場 丹後広域振興局 税務課

注意事項  
● すでに減免を受けておられ、内容に変更がない場合の手続きは不要です。  
● 申請の必要の有無についてご不明の方は、事前に電話でお尋ねください。

● 月の初旬は受付窓口が混み合います。お待ちいただくことがあります。  
● 6月1日(土)以降の申請は、申請月の翌月からの月割り減免となります。

☎・☎ 丹後広域振興局 税務課  
☎0772・62・4303

令和6年度  
母子家庭奨学金の支給申請

対象者と思われる方には4月初旬に案内をお届けしていますが、案内が届いていない方で該当すると思われる方は、子育て応援課までお問い合わせください。

支給対象者 京都府内(京都市を除く)に居住し、死別、離婚、未

道課(☎43・9031)へ。なお、応募書類は一切返却しません。

「第42回京都府女性の船」の  
参加者募集

日程  
【事前研修】5月25日(土)  
【研修】6月7日(金)〜10日(月)3泊4日  
【事後研修】7月6日(土)  
訪問地 北海道  
参加費 4万4000円程度  
☎・☎ 4月18日(木)までに、紙面による提出は住民税務課(☎43・9020)へ、メールによる提出は京都府男女共同参画課(☎075・414・4291)へ。  
なお、申込書は役場各庁舎住民税務課住民係にあるほか、京都府ホームページからダウンロードできます。



京都府ホームページ

給与を支払う事業者の方に向けた  
「定額減税説明会」の開催

令和6年分の所得税における特別控除制度の創設により、事業者が令和6年6月1日以後最初に支払う給与などにつき源泉徴収を行う際、定額減税が実施される

婚などにより配偶者のいない女子(夫が重度障害者を含む)で、次のいずれかの児童(20歳に満たない方)を養育している母子家庭の母。

● 乳幼児 ● 小学生 ● 中学生  
● 高校生(専修学校の高等課程在籍者を含む)  
☎ 5月31日(金)までに、申請

用紙に次の証明などを添えて、子育て応援課(加悦庁舎)に提出してください。  
【すべての方に必要なもの】  
ひとり親家庭福祉推進員(旧母子福祉推進員)または民生児童委員の証明

【高校生などの児童がいる場合】  
在学証明書  
【夫が重度障害者である場合】  
児童扶養手当証書の写し、または障害基礎年金証書などの障害の程度を示す書類の写し

その他  
● 高校生は、京都府奨学のための給付金(高校生等奨学給付金)との併給調整のため、支給時期が遅れます。  
● 夫が重度障害者である女子の場合は、夫の所得が児童扶養手当法における配偶者の所得制限額未満であることが条件です。

こととなります。

宮津税務署では、定額減税の内容や源泉徴収事務について、給与を支払う事業者の方に向けた説明会を開催します。

日時 4月24日(水)、5月20日(月)  
※ 両日とも午後2時半〜4時  
会場 与謝野町商工会  
対象者 給与を支払う事業者の方  
定員 50人

☎・☎ 前日まで、LINE または宮津税務署法人課税部門(☎22・3275)へ。  
LINE 予約



LINE 予約

自衛官等の募集

【自衛官候補生】  
資格 18歳以上33歳未満の方  
受付期間 常時受け付け  
試験日 受付時にお知らせします  
【一般曹候補生】  
資格 18歳以上33歳未満の方  
受付期間 5月7日(火)まで  
試験日

【1次】5月17日(金)〜26日(日)  
【2次】6月15日(土)〜30日(日)  
※ いずれも、期間中のうち1日を指定  
☎・☎ 京丹後地域事務所  
☎0772・64・2498

【広告枠】

Advertisement for Panasonic Lighting Devices Kumihama Co., Ltd. featuring recruitment for full-time employees and a QR code for inquiries.

Advertisement for real estate services, including a QR code and contact information for a free consultation.

Advertisement for advertising space, listing size, cost, and contact details for the general affairs section.



与謝野町マスコットキャラクター  
まのこまいちゃん





②



③

- ① 織物職人養成プログラムの様子
- ② 織技センター内に並ぶ手機
- ③ この白い看板が目印です



# 織

## 物の産地として り手（職人）を育む 物技能訓練センター

### 与謝野町織物技能訓練センターとは？

織物の座学から織機（力織機・手機）の基本的な動かし方まで、講師のマンツーマン指導で基礎からしっかりと学ぶことができ、織物未経験者でも機場で即戦力として働くことができる職人を育成する施設です。

#### ▶ 織物職人養成プログラム - Program -

織物に関する座学から織りの工程までを理解できるようになるまで受講できます。

【町内の方】5,000円／プログラム

【町外の方】1,000円／時間

- ※ 受講時間の目安（力織機プログラムで約50～60時間程度）
- ※ 上記の料金に加え、受講者の利用時間に応じて以下の「織機の利用料金」も必要となりますのでご承知おください
- ※ インボイスを希望する方は、受講前にお知らせください

#### ▶ 織機の利用 - Use -

一定の知識がある方は、以下の料金を織機を利用できます。ただし、原則、営利目的では利用できません。

##### — 利用料金 —

【力織機】200円

【手機】100円

【準備機】100円

※ 1時間あたりの料金

##### — 織機台数 —

【津田駒製シャトル織機】5台

【レピア】1台

【手機】18台 ※ 小幅・広幅含む

【整経機】1台

#### ▶ 技術指導者 - Technical Leader -



● 手機のプロフェッショナル

も ろ りゅういちろう  
茂籠 龍一郎 (写真左)

京都府伝統産業優秀技術者「京の名工」でもあり、60年もの間、手機職人として「つづれ織」を手がける職人。施設で手機の普及と担い手育成に尽力している。

● 力織機のプロフェッショナル

お ぜ き ま さ み  
尾関 正巳 (写真右)

平成26年から担い手の養成を手がける職人。織機調整1級技能士の資格を持ちながら、施設全体の管理から力織機の指導に至るまで手広く行い、今までに100人以上の職人を養成してきた。

### 与謝野町織物技能訓練センター

(所在地/与謝野町字四辻 515 番地 1)

開館時間

午前9時 ▶ 午後5時

(土日および祝日、年末年始を除く)

問・申

施設や利用に関すること  
産業観光課 ☎ 43-9012

織物職人養成プログラムの受講に関すること  
織物技能訓練センター ☎ 42-2527