



水・緑・空  
笑顔かがやく  
ふれあいのまち

# YOSANO

広報よさの

No.130

12  
2016

## 今月の表紙

与謝野町文化祭 文化協会設立10周年記念コンサート

(吉田邦夫とサウンドフラッシュ 11月3日撮影)

## ●主な記事

- 02 特集 与謝野町文化祭
- 03 特集 音楽フェスティバル
- 04 特集 ごろ寝でシネマ (ASO PLAY FEST)
- 22 与謝野町子ども発表会

# 与謝野町文化祭

文化の秋を象徴するイベント「与謝野町文化祭」と「与謝野町小・中学校音楽フェスティバル」が今年も盛大に行われました。今年には合併10周年を記念して例年よりも多くのイベントが開催されました。10月29日と30日には、文化・芸術の祭典「与謝野町文化祭」の展示発表とステージ発表が行われました。盆栽や絵画、写真など団体や町民の作品が多数出展され、多くの来場者が鑑賞に訪れました。ステージ発表では、コーラスや大正琴、吹奏楽や詩吟などが披露されました。11月3日には「文化協

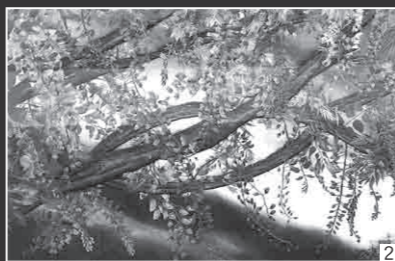

会設立10周年記念コンサート」として吉田邦夫氏（明石出身）とサウンドフラッシュによる演奏が野田川わくわくばるで大盛況のなか行われました。吉田氏には、多年にわたる町の文化事業に尽力された功績を称え、山添町長より感謝状が贈られました。



①感想を述べながら展示作品を熱心に鑑賞 ②藤の花をモチーフにした寺島千里さんの展示作品 ③エンゼルハーモニーによるみごとな合唱 ④サウンドフラッシュメンバーによる演奏指導のワークショップ ⑤吉田氏がアレンジした町歌を披露する地元有志の皆さん ⑥アドリブ奏法で観客を魅了したサクソ ⑦山添町長より感謝状を進呈され笑顔で握手を交わす吉田氏



# 音楽フェスティバル

11月9日には、子どもたちの音楽の祭典「与謝野町小・中学校音楽フェスティバル」が野田川わくわくばるで開催され、町内小中学生たちがこの日のために練習してきた合唱や合奏を披露しました。「与謝野町歌」の合唱で幕が開くと、加悦、桑飼、岩滝、与謝、市場の順で、各小学校の児童が発表。そして、橋立中3年の合唱、加悦中・江陽中・橋立中吹奏楽部の合同演奏が披露されました。最後には3中学校が合同演奏する「ふるさと」にあわせみんなで合唱し、会場全体に演奏と歌声が響き渡りました。



- ①与謝小学校 3、4年生による合唱
- ②桑飼小学校 4、5年生による合奏
- ③橋立中学校 3年生による合唱
- ④加悦・江陽・橋立中学校吹奏楽部による合同演奏
- ⑤岩滝小学校 5年生による合奏
- ⑥市場小学校 5、6年生による合唱
- ⑦加悦小学校 5年生による発表

# 特集

ASO PLAY FEST

## 秋の夜空に 「ごろ寝でシネマ」

大地のぬくもり人のぬくもり

暑かった夏も過ぎ、深く澄みわたる空が爽やかな様相をのぞかせる11月5日、阿蘇シーサイドパークでASO PLAY FESTが開催されました。星空のもと温かい料理とお酒を堪能しながら映画を楽しむ「ごろ寝でシネマ」が実施され、多くの来場者で賑わいました。

イベントの主催は「(社)ブレイス、まちづくり会社」として、これまでにも与謝野町を盛り上げるイベントを企画し、今回は阿蘇シーサイドパークの新たな活用方法と展開の模索をテーマにしたといえます。阿蘇ベイエリアの活性化は「与謝野ブランド戦略」の一環として阿蘇ベイエリアマスタープランの具現化を担う取り組みです。「(社)ブレイス代表のお二人に今回のイベントについてお話を伺いました。

**まちづくり会社ブレイス**  
「(社)ブレイスは、阿蘇ベイエリア内に位置する山与醬油株式会社倉庫(倉庫地)を利用して、SUP(スタン

ドアップパドルボード)やシーカヤックなどの海のアクティビティを築いたための拠点を運営しています。また、住民が小さな商いへ挑戦することができ、地域内外のクリエイターと交流を図ることができるとして岩瀬母と子どものセンタ―(岩瀬)の改修にも携わっています。

お二人の話のなかには、ただの町おこしのイベントをする会社としてではなく、「地域をおもてなし」を理念としていることが、今回のイベントで上映した映画の選定からも伺えます。単純にイベント来場者数を多くするならば、流行りの娯楽作品を上映するほうが集客につながります。しかし、お二人は与謝野町を町単独として捉えるのではなく、「北部地域の1つの地域」と広域で捉え、そこから見える与謝野町を前提に、シマフィルム(舞鶴市)と共同で「地域へ目を向ける」を主題に、北部地域を掘り起こすことが出来る映画を選んだといえます。

「(社)ブレイスでは『与謝野町を含む北部地域には都市部とは違い個性が自立

つ魅力がある。しかし、機会がなく眠ったままになっている人やモノがたくさんある。それらを様々な切り口で改めて紹介することで『地域を知る、考える、行動する』へと輪が広がっていく。そのためのミッションとして、自分たちは①空間資産を活用した地域の活性化、②情報の集う場(ブレイス)を創造することを基本にしている」といいます。

今回のイベントでも飲食ブースに出店したのは、飲食業者やプロの料理人ばかりではなく、地元の主婦やこれから飲食業の起業を検討している一般の方々です。来場者にとっても、馴染みのある顔ぶれが関わる面白い試みに参加することで、地域の「力」を再発見する機会になっていました。



飲食ブースにて談笑する来場者

### 深い視点で身近な創造を見据える

「(社)ブレイスのお二人は「自分たちの企画が、一度地域を出て行った若者が帰る際の入り口になれば」という。

与謝野町にはちりめん産業で隆盛した歴史があり、モノづくりに根付いた都会にはない創造的な魅力がある。都会は新しいモノでもどんどん新しくなっている



### PLACE PROFILE

一般社団法人ブレイス  
ありよし 寿和(三河内区在住)  
有吉 たくあか 洋輔(男山区在住)  
たかおか ようすけ  
高岡

与謝野町の歴史には、モノづくりに係るクリエイティブな側面が常駐し、その積み重ねてきた歴史が価値となり、今ではお金では買えない価値を生んでいる。これらの価値を、派手なイベントや表面上のカッコよさに頼ることなく、若い世代へ向け「与謝野町の未来に関心を持ち、真剣に考え、積極的な参加を促す『機会と空間』を共有する」という大きなミッションへ「(社)ブレイスは挑戦している。今年規模の大きなイベントを実施したが、今回は母と子どものセンターの取り組みとして、地域の食に目を向けてもらう企画などを検討しているという。

「(社)ブレイスによるイベント最新情報は、Facebook 独自ページ (facebook.com/place.yosano) で案内している。」

## 蕪村生誕300年記念 与謝野町合併10周年記念 第五回与謝蕪村顕彰与謝野町俳句大会

### 〔自由題の部〕

三句一組で募集し、2861句の応募をいただきました。選者の稲畑廣太郎先生、山田佳乃先生の選による入賞8句です。

- 与謝野町俳句大賞  
我が胸の秋思さぐれる聴診器  
鹿生子 憲二(福岡県)
- 京都府知事賞  
春泥を踏めば昭和の風と逢ふ  
菊地 みさ子(山形県)
- 与謝野町長賞  
木漏れ日は母かもしれぬ墓参  
田野 利明(徳島県)
- 与謝野町議会議長賞  
淀川の水は語部春星忌  
奥田 まゆみ(京都府)
- 与謝野町教育委員会教育長賞  
朝の日に露草瑠璃の瞬きす  
大川 久子(東京都)
- 与謝野町文化協会会長賞  
杵糸を供へ機屋の星まつり  
大賀 華文(京都府)
- 稲畑廣太郎賞  
蛩舞ふ闇を解きて闇を編む  
吉沢 春雪(東京都)
- 山田佳乃賞  
月の夜開けてしまひぬ玉手箱  
加藤 勝(京都府)

### 〔前書俳句の部〕

俳句の背景等を書いた20字以内の前書とともに俳句を選考するもので、808句の応募をいただきました。選者の茨木和生先生、大石悦子先生の選による入賞5句です。

- 与謝野町俳句大賞  
70年安保を共に闘った仲間たちよ  
汗かいて護憲の側に立つてゐる  
西 史紀(長崎県)
- 京都府知事賞  
六年間の闘病の後ホスピスへ  
夫送る合歓の花満つ与謝峠  
安田 悦子(与謝野町)
- 与謝野町長賞  
大筆あきら先生の米寿を祝ふ  
萬緑の吉野の人の米寿かな  
小川 弘(愛知県)
- 茨木和生賞  
琵琶湖にて  
みつづみがねむり白鳥ねむりけり  
小林 則子(京都府)
- 大石悦子賞  
闇汁に持ち来しもの鳴きにけりの句あり  
闇汁に鳴きしは何ぞ問うてみむ  
今井 文雄(大阪府)
- 自由題、前書俳句とあわせて、海外を含め、全国各地から976名の方のご応募がありました。

## 第五回平成Buson俳句大賞

与謝野町内の小・中・高等学校で実施しております俳句教室の成果発表の場として、町内の子どもたちを対象に一人一句で、1041句の応募がありました。

俳句教室の講師を務めていただいている4人の選者の選による入賞9句です。

- 平成Buson大賞  
あじさいの花の横からねこが来た  
矢谷 柚華(山田小学校六年)
- 与謝野町長賞  
しゃぼん玉体育館をこえていく  
西原 歩音(加悦小学校五年)
- 与謝野町議会議長賞  
風鈴の音色の違う昼と夜  
山本 藍(橋立中学校一年)
- 与謝野町教育委員会教育長賞  
ひまわりやまふしうくらいまつすくだ  
千坂 美結(加悦谷高校一年)
- 与謝野町文化協会会長賞  
影の中毛虫もここでひと休み  
安見 文那(江陽中学校二年)
- 天野逸風子賞  
秋近し流れる雲も吹く風も  
岩出 真緒(桑飼小学校六年)
- 白数宏子賞  
あじさいのいろしてしすくしたたれる  
小林 桃花(橋立中学校一年)

### ●千賀吉郎賞

風鈴やいつも遠くを眺めてる

白須 郁矢(橋立中学校二年)

●南つみを賞

かぶとむしたたかいかつてつあける

糸井 康晴(山田小学校一年)

「第五回与謝蕪村顕彰与謝野町俳句大会」ならびに「第五回平成Buson俳句大賞」のこれらの入賞作品は、11月27日の俳句大会で発表・披露され、表彰されました。入賞者のみなさま、おめでとうございませう。

なお、俳句大会当日の様子は1月号でご紹介の予定です。

## 「与謝野町俳句大会」の事前投句入賞作品と 「平成Buson俳句大賞」の入賞作品をご紹介します！

体内にアルコールが入ると、肝臓で酵素が働いて「アセトアルデヒド」という物質に分解されます。アセトアルデヒドは人体に有害な物質ですが、最終的には水と二酸化炭素にまで分解され、体外に排出されます。しかし、過剰に飲酒すると、アセトアルデヒドが多量につくられることにより、悪影響を及ぼします。飲み過ぎで頭痛や吐き気が起こるのは、アセトアルデヒドの強い毒性が原因です。アセトアルデヒドは活性酸素を介して肝細胞を傷つけ、さらには脂肪の分解を抑制し、肝臓に

お酒と肝臓  
肝臓は食べ物から得た栄養分を貯蔵したり、アルコールや薬剤、不要な老廃物を分解・解毒したり、胆汁という物質を分泌し、脂質の消化を助けるなど、生命を維持する重要な働きを担っています。重さは成人で約1.2kg、内臓の中では最大の臓器です。

クリスマスや忘年会、年末年始などお酒の席が増える時期です。お酒は「百薬の長」といわれるように、適量を守れば、血行を促進し緊張感を和らげ、からだにプラス効果が期待できます。しかし、飲みすぎは、肝障害や糖尿病、高血圧、虚血性心疾患などさまざまな健康障害につながり「万病のもと」といわれます。つい飲みすぎてしまうこの時期こそ、適正飲酒でお酒を楽しみましょう。

中性脂肪の蓄積を促します。そのため、過剰飲酒は、まず脂肪肝を招き、多くのトラブルにつながります。

**適正飲酒量の目安**  
アルコール摂取量の基準とされるお酒の1単位とは、純アルコールに換算して20gです。

アルコール20gの目安量					
お酒の種類と量	ビール	日本酒	ワイン	焼酎(25度)	ウイスキー
	中びん(500ml)	1合(180ml)	グラス2杯(200ml)	半合(110ml)	ダブル1杯(60ml)

この1単位を各種アルコール飲料に換算すると、ビールは中びん1本(500ml)、日本酒は1合(180ml)、ウイスキーはダブル1杯(60ml)、焼酎0.6合(110ml)が目安となります。

健康を損なわないための飲酒法  
▼笑いながら、楽しく飲みましょう  
▼適量を自分のペースでゆっくりと空腹で飲まない  
▼たんばく質やミネラル・ビタミン・食物繊維の多い食品を上手に取り入れて、食べながら飲む習慣をつけましょう  
▼強いお酒は薄めて飲むなど工夫をしましょう  
▼きりなく長く飲み続けるのはやめましょう  
▼週に二日は休肝日をつくりましょう  
▼他人への無理強い、イッキ飲みはやめましょう

お酒は、適量を適正な方法で飲めば、医学的にも健康にも良いといわれています。ついつい飲みすぎてしまったら、その後数日は飲酒を避けるようにしましょう。イベントの多いこの時期ですが、「適正飲酒」を守って、良き新年を元気に迎えてください。

## がん患者さんと家族のための個別相談会のお知らせ

■「がんと診断されて頭が真っ白」「誰かに話を聞いてもらいたい」など、がんに関わる様々な相談をお受けする窓口として、京都市丹後保健所にて出張相談を行いますのでご利用ください。

- ◆日時 1月26日(木)、2月23日(木) いずれも午後1時から3時30分
- ◆場所 京都市丹後保健所
- ◆相談員 京都府がん総合相談支援センターの保健師または看護師
- ◆相談料 無料
- ◆予約 実施日前日の午後4時までに下記フリーダイヤルへお申し込みください。  
京都府がん総合相談支援センター ☎フリーダイヤル 0120-078-394

■京都府がん総合相談支援センターでは電話および対面相談を、月～金(祝日・年末年始を除く)の午前9時～正午、午後1時～4時に実施していますので、こちらもご利用ください。



## □ 自ら予防するということ □

師走に入り寒さが増し、空気が乾燥するこの季節は、暖房器具による火災が多く発生する季節です。年末年始に向け何かと慌ただしくなるこの時期は、使用者の不注意・間違った使用方法が原因で思いもよらない火災事故が起こるので、使用方法をよく読み、安全かつ快適に暖房器具を使用しましょう。

### ストーブ火災について

住宅火災におけるストーブ火災発火源別件数



最も火災危険が高いと思う暖房器具

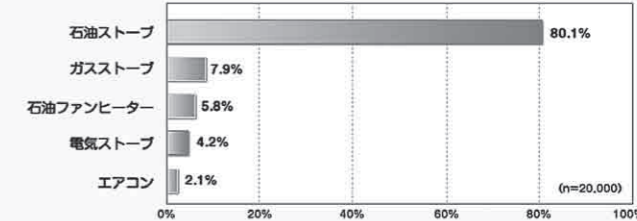

出典：東京都消防庁「電気ストーブ等の火災に注意しましょう！」より

出典：東京都生活文化局「2014年11月報道発表資料」より

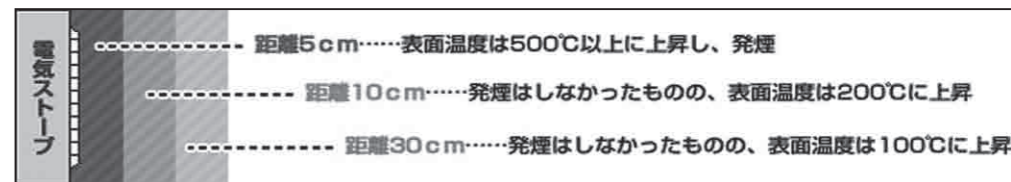

### ストーブ使用時の注意

- ストーブの近くに燃えやすいもの(洗濯物、ふとん、カーテン、スプレー缶など)を置かない。
- ストーブの上で洗濯物を干さない。
- 使用中、電源コードが熱くないか。焼けた臭いがしないか。
- 使用しないときは電源プラグを抜く。
- 家具などで電源コードを踏まない。



実は電気ストーブは、火を使ってないという安心感があり、給油や換気の手間もかからないので、使用時は油断しがちなんですよ！「まあちょっと」なんて気持ちからタオル等を暖房器具を使って乾かすことも危険です！



### 火災報知器や消火器の点検

早くに火災報知器を設置された住宅では、電池交換の時期が来ていることもあります。また、消火器にも使用期限がありますので、定期的に確認しましょう。

平成28年度全国統一防火標語「消しましょう その火その時 その場所で」

皆さんこんにちは！ジェームスです。最近本当に寒くなりましたが、皆さんが健康に過ごされていることを願います。私は今年の夏で日本に来て1年になりましたが、毎日新しく素晴らしい経験をしています。今年の夏はすごく暑かったのですが、去年の経験を活かして暑さに備えることができました。

今年の夏は多くの楽しいことがありました。ひまわりフェスティバルに参加し、咲き誇るひまわりの美しさに感動しました。学校の夏休み期間を利用して保育園で授業を行い、子ども達と一緒に英語の絵本を読んだり、プールで遊んだり、スイカ割り体験したりしました。

9月には念願の大江山登山マラソンに出場しました。23.5kmの山岳コースに出場しましたが、とてもハードなコースでした。しかし、楽しんで走ることができ、3時間50分というタイムでゴールしました。前日の雨の影響で、コースの状態はとても悪いもので、ところどころに滑りやすい泥や石があり、満足に走ることができない状態でした。特に下りは滑りやすく、上りより時間がかかりました。転ばないように木につかまりながら慎重に下っていましたが、1回転んでしまいました。ゴールしたとき私の足は、泥だらけで少し痛みもありましたが、とても達成感を感じました！また、私がゴール



婚約者のジェニーが応援に駆け付けてくれました (右側が筆者)

したとたんに大雨が降りはじめたので幸運でもありました。私は他の全てのランナーに「おつかれさまでした」を、応援してくれた皆さんと運営に尽力された皆さんに「ありがとう」を伝えたいです。ハードですがとても面白いコースと美しい景色が楽しめるこの大会は素晴らしいと思います。ぜひ皆さんも参加してください！

走るイベントの良いところはイベントが行われる町の皆で応援ができることです。私の地元であるイギリスのリッチフィールドでは「Lichfield Dash」と呼ばれるイベントがあります。これは毎年リッチフィールドの有名な大聖堂周辺で開催される短距離走のイベントで、正午の鐘の音でスタートし、鐘が鳴り終わる前にゴールしなければなりません。これはとても難しく、短時間で終わるイベントですが、毎年多くの人々が参加し、町の皆で応援します。

私は与謝野町での活動や美しい場所を撮影した写真をインスタグラム (<https://www.instagram.com/larrythesloth/>) で公開しています。最近加悦SL広場で良い写真が撮れましたので皆さんに見てもらいたいと思います。私は次のマラソン大会に出場するため毎週トレーニングをしています。もし、走っている私を見たときは「Hello!」と声をかけてくださいね。

時の贈り物 [第88回 「引手」古民家にみる意匠と機能]

現代の引手はシンプルなデザインのものが多いですが、古民家では、実にさまざまなデザインのものが見られます。同じ建物内であっても、場所により違うデザインのものがあります。細部まで意匠が施された古民家の魅力のひとつと言えるでしょう。



旧尾藤家住宅の引手(月)

引手とは、開閉の際に手をかけるための障子や襖などに付けられる金具や緒のことです。よって、建具の開け閉めを円滑にすることが一番に求められる機能です。ただ、小さいながらも、部屋の雰囲気や影響を与える機能も持ち合わせています。



旧尾藤家住宅の引手(千鳥)

引手を例にいくつかが紹介します。旧尾藤家住宅には、襖絵の紅葉に合わせ、立体的な月があしらわれたものがあります。その月部分は磨かれ、かすかな黄色の光を放っています。また、とても可愛らしい千鳥のものもあります。さらに、二階の座敷には、襖の両面でひょうたん型と丸型とデザインの違うものもあります。これらはほんの一部です。旧尾藤家住宅は公開施設ですので、ゆっくりご覧いただくことができます。館内では、地域の歴史・文化をご紹介します展示もおこなっています。ぜひ、ご来場いただき、各部屋の引手にもご注目いただければと思います。(与謝野町教育委員会)

図書館へ行こう！

クリスマスを前に

子どもたちが1年のうちでも特に楽しみなイベント「クリスマス」の季節。美しいイルミネーションやカラフルな飾り付けを見ていると、気分が盛り上がってくる方も多いのでは？そんなクリスマスを題材にした本をご紹介します。

『クリスマスまであと何日？Xmasアドベントブック』

本庄ひさ子/世界文化社



アドベントとは、12月25日の約4週間前の日曜日からクリスマスイブまでの期間のこと。本来なら約1ヵ月間かけ日ごとに、飾りやお菓子作りといったクリスマスを迎える準備やその由来についてを、絵本仕立てで紹介した1冊。コラムを読むだけでも、クリスマス気分を味わえます。

『星の民のクリスマス』

古谷奈月/新潮社



クリスマスイブの晩に、星を見に出かけたまま行方不明になった10歳の娘を探す歴史小説家の男。6年前に父からクリスマスプレゼントとして贈られた1篇の童話の世界へ行ってしまった娘を追って、自分自身が書いた物語を旅する摩訶不思議なストーリーは、日本ファンタジー大賞を受賞しています。

『おたすけこびとのクリスマス』

ながわちひろ、コヨセ・ジュンジ/徳間書店

ダンパーやショベルカーといった“はたらく車”は、いつでも子どもたちに大人気。絵本に出てくるこびとは、これらの車を駆使して、サンタさんを助けて子どもたちにプレゼントを渡す「おたすけこびと」です。どんな風にプレゼントが届けられるのか、ぜひ読んでみてください。



『クリスマスクッキング ふしぎなクッキーガール』

梨屋アリエ、山田詩子/講談社



親友とけんかして元気がないれいなちゃんがお姉さんに誘われてジンジャークッキーを作り始めます。ジンジャークッキーはクリスマスの特別なお菓子。なんと作っている途中で、クッキーがしゃべり始めます。友達とは？を優しい語り口とかわいらしい挿絵で綴った心が温かくなるような物語。

年末年始にかけての開館日のお知らせ

図書館では年末年始にかけての開館については以下のとおりです。来年も変わらずご利用くださいますようよろしくお願いいたします。

■ 年末年始休館期間 12月28日(水)～1月4日(水)

□ 年内開館最終日	▶ 野田川分室	12月26日(月)
	▶ 本館・加悦分室	12月27日(火)
□ 新年開館初日	1月5日(木)	

※1月9日(月・祝)は本館・加悦分室は休館、野田川分室は開館しています。祝日と休館日(本館・加悦分室は月曜日、野田川分室は火曜日)が重なる場合は、休館日となりますのでご注意ください。休館日と重ならない祝日は、通常どおり開館しています。

Info 図書館おはなし会

[本館]	平成29年1月10日(土) 午後3時～
[加悦]	12月10日(土) 午前10時30分～
[野田川]	12月17日(土) 午前10時30分～(紙芝居の日)
	12月24日(土) 午後2時～(クリスマスおはなし会)



江山文庫読書会  
与謝野晶子の童話を読む  
第56回「お留守番」

■日時	12月16日(金) ※12月は第3金曜日 午後1時30分～3時
■お問い合わせ先	江山文庫 ☎ 43-2180

●問い合わせ先/与謝野町立図書館 ☎ 46-2451 加悦分室 ☎ 43-0376 野田川分室 ☎ 43-0087  
●開館時間/午前10時～午後6時 ●休館日/毎週月曜(本館・加悦分室)、毎週火曜(野田川分室)、毎月最終木曜(共通)



## まちの話題をお届けします

### ●平成28年度与謝野町戦没者追悼式 平和への祈りをこめて

第二次世界大戦で犠牲になられた人々のご冥福と恒久平和を祈る「与謝野町戦没者追悼式」が11月26日、野田川わーくぱるにおいて執り行われました。式典には、戦没者の遺族など127名の方が参列され、参加者全員による黙祷が行われたのち、山添町長の式辞に続き、京都府知事および町議会議員の追悼の言葉が捧げられました。また、桑飼地区遺族会を代表して井崎登志恵さん(温江)が思いを込めた追悼の辞を読み上げられ、犠牲になられた多くの方々に祈りが捧げられました。



追悼の辞を読み上げる遺族代表の井崎さん

### ●与謝野町男女共同参画啓発講座 自分を輝かせるのは自分

男女共同参画社会の実現を目指し、与謝野町男女共同参画啓発講座が11月23日、知遊館で行われました。元大阪府立高等学校家庭科教員の南野忠晴さん(みなみのただはる)が「正しいパンツのたたみ方～自分を輝かせるスイッチは自分の中にある～」をテーマに講演し、「互いを尊重する態度の大切さ」、「子どもに手伝いをさせる発想方法」、「自分らしく生きるための心構え」などについて、時に笑いを交えたユーモアある事例紹介で、参加者は男性と女性が共存するために必要なことの理解を深めました。



南野さんの講演を熱心に聴く参加者の皆さん

### ●ガラス釧特別公開 日本古代史の至宝を4年ぶりに公開

10月25日から11月13日まで与謝野町立古墳公園にはわ資料館で「国の重要文化財 ガラス釧」が4年ぶりに公開されました。弥生時代後期の豪族の副葬品とされるガラス製の腕輪で、大風呂南1号墓(岩滝)から出土したものです。ガラス製の釧は、全国で4遺跡8例が発見されています。今回展示された釧のように完全な状態で残っているものは非常に珍しく、期間中は多くの来場者が、与謝野町から望む阿蘇海を思わせるガラス釧の青色に魅了されていました。



指を差しをしながら細かいところまで鑑賞する来場者

### ●野田川スポーツクラブ 生涯スポーツ優良団体表彰を町長へ報告

10月7日、野田川スポーツクラブが、これまでの町スポーツ事業への貢献が評価され、スポーツ庁より生涯スポーツ優良団体表彰を受けました。野田川スポーツクラブは子どもから大人まで幅広い世代に生涯スポーツの素晴らしさを普及するとともに、高齢者にスポーツを促進することで運動不足の解消や健康づくり、医療費の削減にも貢献しています。10月28日には、山崎愛次郎会長(やまざきあいじろう)がこれまでの活動を報告するとともに、今回の表彰を町長に報告されました。



山添町長に表彰を報告する野田川スポーツクラブの山崎会長

## まちの話題ワイド

高校生ならではの視点で

### 生徒が与謝野町長になったら？！



町長も各グループを回り議論に参加！

### ●加悦谷高等学校生徒と町長との対話授業 与謝野町の未来を考える

11月21日、加悦谷高等学校生徒と山添町長による対話授業が行われました。これは、高校生の生の声をまちづくりに生かそうと始まった取り組みで、今回で10回目となります。

当日は町長からの基調講演に始まり、加悦谷高等学校生徒会から23人が参加し、現3年生からとった「なまの声」のアンケート結果をもとに与謝野町の

「今」を理解し、4グループに分かれ「どうすれば町外から人を呼び寄せることができるか」、「どうすれば与謝野町の若者が将来与謝野町で暮らすようになるか」のテーマでグループディスカッションしました。町内の学校だからこそ感じる視点で「もし私が町長なら…します」と、どのグループも素晴らしい提案を町長へ投げかけました。

各グループによる発表内容は「大学や就職先をつくり、専門的な知識を持つ働き手を育てる」、「仕事と子育ての両立を促進させる町づくりをする」、「外国人が学ぶ、温かみのある木造の学校を作る」、「町のマスコッ

トキャラクターを刷新し、ゴールデンタイムに町のCMを流して広く町をPRする」と学生ならではの提案で、町長から「与謝野町を担っていく若者からの貴重な意見として、今後の町政の検討材料にしたい。このような素晴らしい意見を言える新体制の生徒会にも期待している」と感謝の言葉とともに生徒会へエールが送られました。



参加者の皆さんで記念撮影

### ●与謝野みらい町民大学(仮称) トライアル事業(第1弾) 未来を担う人材育成講座

11月19日、今後の与謝野町を担っていく人材を育成することをねらいとした「与謝野みらい町民大学(仮称)」のトライアル事業(第1弾)が行われました。岡村芳広さんが講師となり小学生とその保護者を対象にプログラミングにおける考え方の基礎を紹介するとともに、レゴ®ブロックを使ってモノの仕組みについて学習しました。当初の予定より多くの参加者があり大盛況の中、子どもたちは遊び感覚で理解するプログラミングとモノの仕組みに興味津々な様子でした。



レゴ®ブロックを使い機械が動く仕組みを学ぶ子どもたち

### ●与謝小学校避難訓練 消防団交流授業を行いました

11月17日、与謝小学校の避難訓練に消防団加悦第2分団が参加し交流授業が行われました。校内で火災が発生した想定訓練では、児童たちは事前に学んだとおり慌てず避難を行い、その後の先生と消防団が協力して行った初期消火の実演を、真剣な顔で見学をしていました。児童たちもバケツリレーと水消火器体験を行い、井上分団長からの「まずは、自分の命を守る行動を」と声をかけられ、消防・防災にかかる命について考えるきっかけとなりました。



水消火器を使った消火実演を真剣に見入る児童

与謝野町にふるさと納税をお願いします

与謝野町では、ふるさとへの思いを形にできるように「ふるさと納税(寄付金)」を募集しています。離れて暮らすご家族・ご友人が帰郷される際に、是非お呼びかけください。

寄付のお申し込みは、この寄付申込書を切り取って与謝野町役場企画財政課にご提出いただくか、与謝野町のホームページからも行っていただけます。(ホームページからのお申し込みなら便利なクレジットカード払いもご利用いただけます)

1万円以上のご寄付をいただいた場合、与謝野町の特産品をお贈りしております。詳しくは与謝野町ホームページをご覧ください。  
(お問い合わせ、お申し込み先：与謝野町役場企画財政課 ☎ 43-9015)

与謝野町長様

平成 年 月 日

(寄付申込者)

住所： \_\_\_\_\_

氏名： \_\_\_\_\_

電話番号： \_\_\_\_\_

与謝野町ふるさと納税 寄付申込書

ふるさと与謝野町を応援するため次のとおり寄付します。

記

金 円也

- 希望する払込方法についてお教えてください (いずれかに○印をお願いします)。
  - ①納付書払い (後日、ゆうちょ銀行で利用できる手数料無料の納付書をお送りします。)
  - ②現金書留払い
 ※①②以外の払い込み方法を希望される場合はご相談ください。
- 寄付金の活用を希望する与謝野町の取り組みについてお尋ねします。  
(以下のいずれかに○印が寄付金額をご記入ください。複数選択可。)

☆福祉のまちづくりのための事業 (与謝野町が独自に実施する福祉サービスや、福祉施設の充実に活用します)		
☆産業および観光の振興のための事業 (頑張る中小企業の支援や、新たな産業の創出、観光地として魅力あるまちづくりに活用します)		
☆快適で安心して暮らせるまちづくりのための事業 (防災・減災対策や、道路・河川・公園整備など、みんなが豊かで安心して暮らせる環境づくりに活用します)		
☆明日の人材を育てる教育文化のまちづくりのための事業 (学校や図書館などの整備、与謝野町の歴史文化を大切にする取り組みに活用します)		
☆協働で進めるまちづくりのための事業 (住民活動の支援や公民館整備など、みんなが地域で力を発揮してまちを元気にする取り組みに活用します)		
☆与謝野町ふるさと応援補助金事業 《あなたの寄付金を与謝野町内の希望する地域(区)に活用いただけます》 ※ただし寄付者が町外在住の場合に限ります	活用を希望する地域(区)名をご記入ください↓ (裏面の「補助金対象区一覧」からお選びください)	☒
☆その他 (具体的に記入してください。※ただし寄付金は既存の事業に活用します。)		
		使い道を決めない場合は○印をしてください。↓ 町政全般に活用希望 ( )

功績・功労をたたえて



須川 典亮 医師

●京都府保健医療功労者等表彰  
すがわのりあき  
須川 典亮 医師  
須川典亮医師(下山田)が、京都府から保健医療功労者表彰を受けました。  
須川医師は、平成14年に「須川医院」を開設。平成16年に「医療法人南斗六星会 須川医院」に名称を変更。以来、平成18年から現在に至るまで与謝医師会の救急・災害担当理事や、与謝野町介護保険審査会合議体長を担うほか、町立小学校や中学校医、保育所園医、株式会社加悦ファーマーズライスの産業医でもあります。  
また、デイサービスセンターや居宅介護支援事業所の運営等、在宅医療や福祉分野で精力的に活動し、地域医療・保健・福祉行政に尽力されました。

高校生の活躍

インターハイ、文化の全国大会である総合文化祭で活躍された高校生の皆さんを紹介します。



小松 莉子さん  
(福知山成美高等学校 3年)

●ビーチバレージャパン女子ジュニア選手権大会(マドンナカップ) 優秀有望選手  
こまつりこ  
小松 莉子さん(四辻)



競技中の小松さん

中学校までインドアバレーボールをやっていた小松さんは、ビーチバレーの特設コートのある高校に進学したことを機にビーチバレーをはじめたといいます。その才能は、1年生の時から頭角をあらわし、高校生の全国大会であるマドンナカップに毎年出場しています。1年、2年、3年生と年を追うごとに好成績を記録し、今年の大会では全出場選手から8名しか選ばれない優秀有望選手に選出されました。小松さんは練習はきついが、素晴らしいコートと環境に恵まれたことで今回の結果に繋がったと思う。今年出場し、元オリンピック選手との対戦で競技の深さも知れた。高校での競技は終わるが、今後バレーと向きあい「たい」と語ってくれました。



吉田 和紗さん  
(宮津高等学校 3年)

●第40回全国高等学校総合文化祭 美術・工芸部門  
よしだかずさ  
吉田 和紗さん(石川)



「(いまし) める」 油絵 F 50号 (1167 × 910mm)

中学生のときの職場体験学習でちりめんのデザインに触れたことで、芸術の世界に興味を持つようになったという吉田さん。「中学校まではバスケットボールをしていましたが、高校への進学を機に油絵を始め、学業とともに制作活動に一生懸命に取り組んだ3年間でした」と振り返り、「念願であった総合文化祭に作品が展示され、今後の励みになった」と語ってくれました。  
「(いまし) める」。作品のポイントは、小学校からの友人二人をモデルに、視線や表情で対照的な雰囲気、二人を表現し、お互いの身体を蛇でつなぐことで一体感と鑑賞者の想像の幅を広げる工夫をしたといえます。



# 国民健康保険の適正化にご協力ください

与謝野町国民健康保険より

保健課 ☎ 43-9022

国民健康保険（国保）は、万が一の病気やケガのときに安心してお医者さんにかかることができるように、みんなでお金を出し合い、助け合うという制度です。医療費の増加が見込まれ、さらに厳しい財政状況が予測されるなかで、適正な国保運営を行うためには一人ひとりの心がけが必要ですので、皆さまのご理解とご協力をお願いします。

**■ 国保への加入・脱退の届出は忘れずに**

**【国保に加入するとき】**

- ・他市町村から転入したとき
- ・職場の健康保険をやめたとき（または被扶養者からはずれたとき）
- ・子どもが生まれたとき
- ・生活保護を受けなくなったとき

**【国保を脱退するとき】**

- ・他市町村へ転出したとき
- ・職場の健康保険に加入したとき（被扶養者になったとき）
- ・死亡されたとき
- ・生活保護を受けるとき

**【その他】**

- ・住所、氏名、世帯主が変わったとき
- ・修学のため他市町村へ転出するとき

・退職者医療制度の対象となつたとき

**■ 注意してください！**

- ・職場の健康保険に加入されたとき等、国保を脱退する届出をされない、国保の資格が残ったまま保険料が二重にかかります。
- ・転出、職場の健康保険に加入などで国保資格を喪失したら、直ちに使用を中止し保険証を返却してください。（資格喪失後に国保の保険証を使って受診したとき、国保負担分を後日請求することがあります）

**■ 次の事項に該当しないか確認してみてください**

**【会社を退職して国保に加入するときには？】**

退職された方が国保へ加入される時、資格喪失日が分かる書類が必要になります。事業所より保険喪失証明書を受け取ってください。

**【社会保険等の被扶養者になれませんか？】**

例えば、息子さんや職場の健康保険に加入し、その世帯に同居する方の収入が一定額以下であれば、息子さんの健康保険の被扶養者となることができます。この場合、息子さんの保険料が増えることもなく、国保喪失により国保税

もかかりませんので、こうした例に該当しないかご確認ください。なお、職場の健康保険の認定基準については、勤め先もしくは加入されている健康保険の保険者へお問い合わせください。※後期高齢者医療制度に加入されている方は該当しません。

**【事故にあった場合、保険証は使えるの？】**

万が一、交通事故等にあわれた場合は、保険証を使用することはできますが、必ず役場への届出をしてください。交通事故のような第三者による行為によってケガをされた場合は、原則、その加害者の責任により負担していただくものであり、早期の治療優先のため、一旦保険適用として、国保が加害者に請求させていただくこととなります。

**■ 保険料の納付について**

**【加入者が変更したときの保険料は？】**

年度の途中で世帯や加入者に変更があったときは、保険税を月単位で再計算し直します。保険料は、6月から3月までの10回で年間分を納付する仕組みとなっており、変更の届出があった月の翌月に、変更通知書でお知らせします。

**【保険料の納付方法は？】**

納付書または口座振替で納付していただけます。口座振替にすると、納付に向く手間が省け、納め忘れの心配もなく大変便利です。なお、口座振替をお勧めします。なお、65歳以上の世帯は、一定の要件に該当した場合、原則、年金天引きによる納付となります。

**【所得申告について】**

所得申告をしていただかなければ正しく課税されません。収入が無い場合でも、申告することによって保険料が軽減されることもあります。

**■ 医療費の適正化にご協力を**

近年、国保加入者数は減少しておりますが、一人あたりの医療費が上昇しており、国保の財政運営が非常に厳しい状況となっております。

誰もが安心して医療を受けられる保険制度を維持するためにも、一人ひとりが、医療機関の適正受診と、特定健診や各種検診の積極的な受診、そして普段の予防と健康づくり、病気の早期発見、早期治療を心がけましょう。

**【ジェネリック医薬品を利用しましょう】**

ジェネリック医薬品は、特

許の切れた先発医薬品と同じ有効成分を持つ比較的安いお薬のことです。ジェネリック医薬品を使用することにより医療費の節減になります。医療機関などでジェネリック医薬品希望カードを提示することにより、ジェネリック医薬品に切り替えもできます。かかりつけのお医者さんに相談してみてください。

**【柔道整復師（接骨院・整骨院）の施術には保険証の使える場合と使えない場合があります】**

国民健康保険適用範囲の誤解があることから、誤った受診となるケースがあります。施術を受けられる前に確認してから施術をお受けください。

**▼ 保険証が使える場合**

- ・骨折、脱臼、肉離れ
- ・ねん挫、打撲、肉離れ

**▼ 医師の同意書があり、保険証が使える場合**

- ・骨折、脱臼

**▼ 保険証が使えない場合**

（※全額自己負担となります）

- ・日常生活における単純な疲労や肩こり、腰痛、体調不良など
- ・神経痛、リュウマチ、関節炎
- ・ヘルニアなど病気が原因の痛み
- ・保健医療機関で治療中のもの等

## 与謝野町ふるさと応援補助金について

ふるさと納税の申込書でお選びいただける項目の一つ、「与謝野町ふるさと応援補助金」は、いただいた寄付金を次年度以降に以下の与謝野町の地区で活用いただく制度です。寄付申込みの際に「与謝野町ふるさと応援補助金」を選択された場合は活用希望する地区を一つお選びください。

### 【補助金対象区一覧】

算所区	加悦奥区	加悦区	後野区	与謝区	滝区
金屋区	温江区	明石区	香河区	石田区	弓木区
立町区	浜町区	藪後区	東町区	男山区	三河内区
岩屋区	幾地区	四辻区	上山田区	下山田区	石川区

## アンケートにご協力ください

### 1 与謝野町を応援しようと思った理由をお聞かせください（いずれかに○印をお願いします）。

1. ふるさと（出身地）だから ⇒ （地区： ）
2. 与謝野町に以前住んだことがあるから（転勤、就学など） ⇒ （地区： ）
3. 与謝野町に以前訪れて印象に残っているから（観光・出張など）
4. 与謝野町の施策に共感したから（具体的に記入してください↓）

5. その他（具体的に記入してください）

### 2 寄付の公表（広報「よさの」に掲載）についてお聞かせください。（いずれかに○印をお願いします）。

公表して差し支えない	氏名（名称）の公表を希望しない
------------	-----------------

※公表内容は、お住まいの都道府県（京都府内にお住まいの方は市町村）、氏名、寄付金額です。  
※ただし、公表を希望しない場合でも、お住まいの都道府県、寄付金額は公表します。

### 3 与謝野町へのメッセージがあればご記入ください（ただし、特定の個人や団体への呼びかけはご遠慮ください）。

### ◎メッセージの公表について ～いただいたメッセージは「広報よさの」に掲載します～

メッセージにお名前を添える場合は○、希望しない場合は×をご記入ください。  
※希望されない場合は匿名でメッセージのみ掲載します。

お名前の公表

### 4 ワンストップ特例制度について

確定申告を行う必要のない給与所得者等は、個人住民税課税市町村に対する「ふるさと納税」の控除申告を与謝野町に代行させることができます。これをワンストップ特例制度と言います。（ただし、5自治体を越えて「ふるさと納税」をする方は確定申告が必要になります。）

←ワンストップ特例制度をご希望の場合は○印をしてください。  
※ワンストップ特例ご利用には別途申請が必要です。ご寄付いただいた後申請書をお送りします。

### お問い合わせ・申し込み先

〒629-2292  
京都府与謝郡与謝野町字岩滝 1798-1  
与謝野町企画財政課 ふるさと納税担当  
☎ 0772-43-9015 FAX 0772-46-4630  
メール：kikakuzaisei@town.yosano.lg.jp

### ★ご協力ありがとうございました★

※お寄せいただいた個人情報は、ふるさと納税以外の目的には使用しません。

与謝野町マスコットキャラクター  
「まめっこまいちゃん」

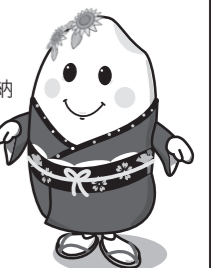



## 10月の可燃ごみ・雑誌（雑がみ）排出量の報告

シリーズ⑩ ごみについて考える 住民環境課 ☎ 43-9030

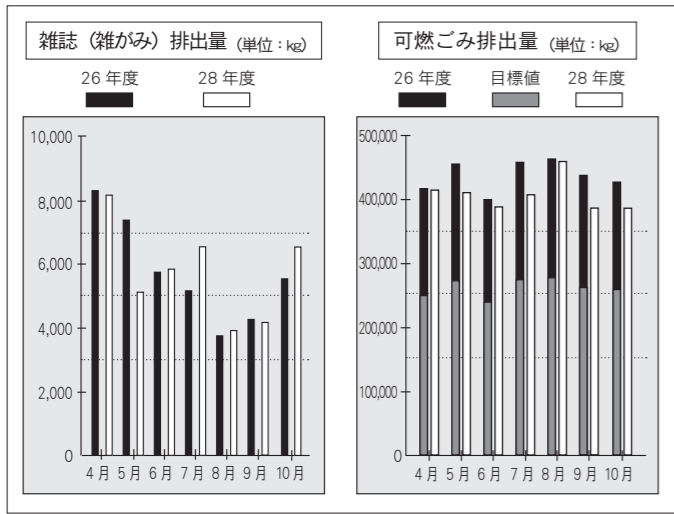

### 「ごみ量の比較

平成28年10月の可燃ごみ・雑誌（雑がみ）の排出量を、減量の比較対象である平成26年度と比べて報告します。

可燃ごみは、今月は約9・5%減量と、先月に続き比較的高い減量率となっております。しかし、4月からの通算では、9月までは約6%、10月までは約6・5%と、大きな

変化はなく、減量化の効果はみられますが、目標にはまだまだ届きません。更なるご理解・ご協力をお願いします。

一方の雑誌（雑がみ）は、今月は1も以上の増加があり、分別の効果は少し表れているのではないかと思われま

す。しかし、4月からの通算ではほとんど変化はありません。残り5ヶ月間、更なるご協力をお願いします。

## 個人住民税の特別徴収の実施をお願いします

税務課からのお知らせ 税務課 ☎ 43-9020

個人住民税（町民税および府民税）は、納税義務者の1月1日現在の住所の市町村に納付していただく必要があります。

特別徴収とは、給与支払者（事業主）が所得税の源泉徴収と同じように、毎月の給与から従業員等の個人住民税を差し引いて、市町村に納入していただく制度です。

法令の規定により、原則、所得税の源泉徴収義務がある給与支払者（事業主）には特別徴収義務者として、パート・アルバイト、役員等を含むすべての従業員等の個人住民税を特別徴収していただくことが義務付けられています。（事業主や従業員等の意思による徴収方法の選択はできません）

個人住民税の特別徴収を実施されていない給与支払者（事業主）の方は、法令に基づく適正な特別徴収の実施をお願いします。

- ### 特別徴収のメリット
- 個人住民税の税額計算は市町村が行いますので、
  - 従業員の方は、金融機関に出向いて納税する手間が省け、納付を忘れる等の心配はありません。
  - 従業員の方は、金融機関に届出を済ませ、給与振込口座に納付する手間が省かれます。
  - 年税額を12回に分けて支払うため、納期が年4回である普通徴収（納税義務者が直接納付）より1回あたりの負担額が少なくなります。
- ### 手続きは簡単
- 毎年1月31日までに提出していただく際に給与支払報告書の総括表等に「特別徴収」する旨を記載していただくことで、次年度から特別徴収に切り替えることができます。
- ### お知らせ
- 京都府では、平成30年度から個人住民税の特別徴収の一斉指定を目指しています。

## 10月入札結果

総務課 ☎ 43-9010

入札日	工事名	場所	業者数	落札業者名	予定価格 (千円/税抜)	最低制限 価格 (千円/税抜)	落札金額 (千円/税抜)	落札率 (%)	工事期間
10/21	与謝野町立岩滝小学校便所改修建築工事	岩滝	2者	安田建設(株)	38,300	34,411	36,300	94.7	H28/10/27 ~ H29/3/31
10/21	与謝野町立岩滝小学校便所改修機械設備工事	岩滝	2者	(株)山田電気商会	24,710	22,239	23,300	94.2	H28/10/27 ~ H29/3/31
10/21	与謝野町立岩滝小学校便所改修電気設備工事	岩滝	4者	(株)丸正組	6,430	5,742	5,973	92.8	H28/10/27 ~ H29/3/31
10/21	与謝野町立岩滝小学校便所改修工事 監理業務委託	岩滝	3者	管設計工務 1級建築士事務所	1,330	-	1,220	91.7	H28/10/27 ~ H29/3/31

## 人権の花運動を実施しました

花を育てることで、命の大切さと協力し合う大切さを身につける 住民環境課 ☎ 43-9030



土を仲良く分け合いました

毎年町内の小学生を対象に「人権の花運動」を行っています。今年はいよいよ大きな声で元気いっぱい山田小学校1・2年生37名が参加しました。

与謝野町人権擁護委員の皆さんによる人形劇で人権に関するお話と、身近な人に相談出来ない悩みを人権擁護委員に相談する方法（人権SOSミニレター）を教えてもらった子どもたちは、みんな真剣に聞き入っていました。その後、町・法務局・人権擁護委員で構成される丹後・中丹人権啓発活動地域ネットワーク協議会から人権の花「水仙」の球根が子どもたちに贈られ、校庭で人権擁護委員から植え付け方を教わりながら、子どもたちは仲良く植木鉢に植え付けをしました。花の開花は2～3月。

## サケの還る野田川をきれいにしよう

住民環境課 ☎ 43-9030



地元の方と協力して清掃活動を行う大学生

10月8日、9日に、後野区や後野農地水組織が中心となって野田川清掃を行いました（延べ約60人が参加）。与謝野町婦人会や天橋立を守る会、NPO法人国際ボランティア学生協会からも参加があり、15人の大学生ボランティアは川の中の作業に2日間汗を流すなど、地元の人達と一緒に清掃しました。

野田川にサケが還ってくるのは例年10月下旬から12月上旬です。川の中や河川敷に漂着したカン、ビン、ペットボトル、農業用ビニールシートなど、2日間で約310kgのゴミを回収し、サケの還る川づくりを改めて考える機会となりました。

## 地域を知る環境学習ツアーを開催しました

住民環境課 ☎ 43-9030

与謝野町には、地域に根差したすばらしい環境保全の取り組みがたくさんあり、大人も子どもも様々な機会を通じて環境問題を考え実践しています。

参加者の皆さんと一緒に世代間を越えて環境を見つめ直し、豊かな環境と調和する暮らしに改めて目を向け、我が町の環境を守り伝える活動の輪を広げることを目的に、よさの百年の暮らし委員会（愛称みらいふ）と町の共催で「地域を知る環境学習ツアー」を11月5日（土）に開催しました。

当日は、子どもから大人まで30名の参加者と一緒に、環境保全の取り組みを実践されている「NPO法人丹後の自然を守る会、後野区、大江山エコツアー、リフレかやの里、与謝野町農林課」からそれぞれ取り組み内容などについて説明を受けました。

参加者からは、各取り組みについて多くの質問が寄せられ、予定の時間を超過する場面もありましたが、「自分たちの暮らしを見つめ直し、身近なところから自然環境を考



今井信夫区長（後野）から環境保全について説明をうける参加者

えることや、自然に触れ合う機会を増やしたい」などの感想が寄せられました。

また、町とみらいふでは、来年の2月26日（日）に登山家の野口健氏を招いて、「与謝野町の環境未来2017」を開催する予定です。町民の皆様もこの機会に、身近なところから自然環境を考えてみませんか。ご来場をお待ちしています。

※これらの事業は全国モーターボート競走施行者協議会の拠出金を受けて実施するものです。

訂正とお詫び

『広報よさの11月号』(No.129)において内容に誤りがありました。区間賞3区記録者の表記に漏れがありました。以下のとおり訂正してお詫びいたします。  
■ P26  
第9回与謝野町駅伝競走大会 区間賞 3区 角野 直輝(与謝A)

- 与謝野町役場  
☎ 43-9000 (代表)
- 総務課  
☎ 43-9010  
防災安全課  
☎ 43-9011  
商工観光課  
☎ 43-9012  
会計室  
☎ 43-9013  
建設課  
☎ 43-9014  
企画財政課  
☎ 43-9015
- 加悦庁舎  
☎ 43-9001 (代表)
- 税務課  
☎ 43-9020  
福祉課  
☎ 43-9021  
保健課  
☎ 43-9022  
農林課  
☎ 43-9023  
子育て応援課  
☎ 43-9024  
教育委員会 学校教育課  
☎ 43-9025  
教育委員会 社会教育課  
☎ 43-9026  
議会事務局  
☎ 43-9027  
CATVセンター  
☎ 43-9028
- 野田川庁舎  
☎ 43-9002 (代表)
- 住民環境課  
☎ 43-9030  
上下水道課  
☎ 43-9031

地域おこし協力隊通信⑬  
よさの移住コンシェルジュ 中村幸資隊員 企画財政課 ☎ 43-9015

こんにちは。与謝野町移住コンシェルジュの中村です。  
今回は私の、着任してからの2カ月半ほどの仕事内容をお伝えしたいと思います。私のミッションは与謝野町に移住者を増やし人口増加に寄与し、町の活性化を促すため日々業務にあたっています。模範解答のない業務の中、四苦八苦している状況ですが、今、新しく取り組んでいることに「よさのワーキングステイトライアル」という試みがあります。

よさのワーキングステイトライアルとは、移住希望者が与謝野町に短期滞在し、与謝野町での仕事と暮らしの両方を感じてもらうことで、移住・定住の際のイメージ作りを感じてもらおうという取り組みで、今

回は農業編として、あつぷるふぁーむさんにご協力いただき開催しました。私も大阪から来られた30代の男性と共に10月4日(火)から10月16日(日)の約2週間、あつぷるふぁーむさんで「営む暮らし」を参加者目線で体験しました。参加者の男性は田舎暮らしに憧れており、将来田舎に移住して農業を生業にしたいという想いを持っておられました。しかし、いざ農業体験が始まると、なかなか大変な作業で体験初日から農業の厳しさを感じておられました。私自身も参加者の一人として体験することで、農業の厳しさや難しさを知ることが出来ました。ただ、私は農業の一連の流れを知ることで、種を植えて実がなる事に非常に大きな

感動を覚えました。例えば、初日に見た小さなナスが2日後には大きく成長している光景に自然の摂理を実感しました。またある日には、参加者の方と車の中で熱く語る機会もありました。参加者の方も色々な想いを持っていらっしゃる方で、田舎や移住に興味・関心がある様子でした。私の仕事に直結する部分でもあり、今後の地方の未来に關して意見交換し語り合えたことは、お互いにとって凄く意味があり有意義なひと時だったと思います。  
この2カ月半を通して一人の力ではどうすることもできないことが多くあることも感じました。今後、移住コンシェルジュとして活躍するためには、私が与謝野町のファンになり、地域の魅力や面白い人を紹介で

町内に配布している  
広報誌には掲載しています



※この欄で紹介する出生とお悔やみは、10月16日から11月15日までの届け出分です。また、役場窓口で届出の際に希望された方のみを掲載しています。

宝くじの助成金で整備しました  
企画財政課 ☎ 43-9015



獅子頭・獅子舞油单

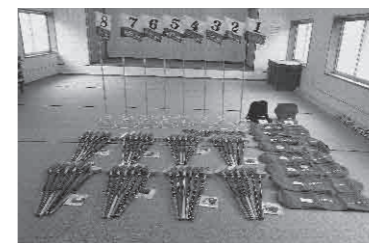

グラウンドゴルフ用品

地域コミュニティ活動の発展を目的に、一般財団法人自治総合センターの自治宝くじ受託事業収入を財源とするコミュニティ助成金を受け、香河区に祭事用品とグラウンドゴルフ用品などの公民館備品が整備されました。  
宝くじ助成事業は、みなさんが購入された宝くじを財源として、コミュニティの健全な発展を支援しています。

町営住宅入居者の募集  
建設課 ☎ 43-9014

■募集案内書(申込書) 配布期間・配布場所  
平成29年1月10日(火)～1月27日(金)  
午前8時半～午後5時15分 役場各庁舎

■受付期間・受付場所  
平成29年1月16日(月)～1月27日(金)  
午前9時～午後5時15分(土・日曜日を除く) 岩滝本庁舎(建設課)

■入居予定  
平成29年3月下旬予定

■募集する住宅

▼公営住宅

団地名	所在地	戸数	部屋号数	家賃月額	間取り	単身
池田	金屋	1	1号	21,300円～	6、6、6、LDK	不可
天神山	岩滝	1	2-104号	22,800円～	6半、6、4半、DK	不可
		1	2-303号	18,600円～	6、4半、DK	不可
男山第1	男山	1	104号	23,100円～	6、6、4半、DK	不可
男山第2	男山	1	1-2号	22,100円～	6、6、6、DK	不可

▼特定公共賃貸住宅  
特定優良賃貸住宅の供給の促進に関する法律に基づき、中堅所得者の方に良好な賃貸住宅を供給するために建設した住宅

団地名	所在地	戸数	部屋号数	家賃月額	間取り	単身
下山田	下山田	1	302号	108,000	6、6、6、6、LDK	不可

※収入の状況に応じて家賃を減額(最高63,000円減額)する制度があります。詳しくは建設課までお問い合わせください。  
※括弧内は前月比

町内に配布している  
広報誌には掲載しています

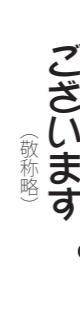

まちのうごき  
平成28年10月末現在  
人口 22,673人 (-31)  
男 10,788人 (-10)  
女 11,885人 (-21)  
世帯数 9,111戸 (-14)  
※括弧内は前月比

企画財課 TEL43・9015  
「ついでに町長室」の開催

住民の方と意見交換等交流の場とし、町政やまちづくりに反映させることを目的とします。

日時 12月27日(火) 正午～午後1時半  
場所 野田川わーくぱる  
テーマ 町政全般について

内容 ランチミーティング形式できたんのない意見を伺います※要望や陳情の場ではありません  
対象 町内に在住または在勤する方で構成された団体・個人※申し込み多数の場合は先着順  
参加費 無料※弁当持参

TEL43・9028  
CATVセンター  
インターネット接続サービス等の停止について

有線テレビ伝送路設備の定期メンテナンスを地域ごとに次の日程で行います。メンテナンス中はインターネット・メール・ホームページの利用が断続的にできなくなります。

加入者の皆様には、大変ご迷惑をおかけしますがご理解とご協力を

をよろしくお祈りします。

■加悦地域  
日時 12月13日(火) 午前2時～6時

■岩滝地域  
日時 12月14日(水) 午前2時～6時

■野田川地域  
日時 12月15日(木) 午前1時～6時

※電波の復旧後、インターネットにつながる場合は、ルーターの電源を抜き、再起動をしていただきます※ようお願いいたします。  
※与謝野町有線テレビに関することでお困りの方は、24時間365日電話対応受付の「与謝野町有線テレビカスタマーセンター」(TEL44・0008)までお問い合わせください。

TEL43・9021  
障害者教室「料理教室」・「ちぎり絵教室」の開催

障害者「料理教室」ならびに「ちぎり絵教室」を開催します。与謝野町在住の障害のある方、ご家族・サポートをしておられる方で参加ご希望の方は申し込みください。

日時 平成29年1月19日(木) 午前10時～午後2時半  
場所 元気館

内容

■料理教室「ばら寿司、茶碗蒸し、炊き合わせ」(10時～)

▼講師 井筒屋 鈴木孝昌氏  
▼食事・交流会 (12時～1時)

■ちぎり絵教室 (1時～2時半)  
▼講師 吉田志津枝氏

参加費 200円(料理材料代)持ち物

■料理教室 エプロン、手ぶきタオル(ハンカチ、三角巾(髪を束ねるもの)「ちぎり絵教室」ピンセット、目打ち(千枚通し)、あれば絵の具用筆  
■参加人数 20名程度(先着順)  
※なお、参加についてはどちらか一方、または両方でも構いません

参加費は、料理教室の材料代のみいただきます。  
TEL43・9022  
「クアハウス岩滝運動教室」の開催

クアハウスを利用して、運動するきっかけづくりに参加してみませんか? 膝や腰の痛い方、体重が気になる方、運動を始めたい方、10年先の健康を手に入れるために優しいインストラクターと一緒に楽しく運動しましょう。ぜひご参加ください。

日程 平成29年1月23日から毎週

月曜日(計8回)

時間 午前10時～正午  
場所 クアハウス岩滝

参加費 200円(1回)  
対象者 与謝野町在住の40～69歳の方

定員 10名  
※参加希望者多数の場合は、町が実施するクアハウス岩滝での運動教室に参加されたことのない方を優先した抽選となります。

TEL43・9022  
「福トレ教室」の開催

参加して、楽しく脳を活性化してみませんか。

日程 1月6日から3月24日(3カ月間、毎週金曜日、全11回)  
時間 午前9時半～11時半  
場所 元気館

内容 認知症予防のためのレクリエーションなど  
対象者 町民  
TEL43・9026  
地域の伝統文化保存維持費用助成制度のご案内

1月4日(水)までに保健課へ  
※送迎や改めるの連絡はありません。各自でお越しください。

助成対象 地域の民俗芸能継承事業、地域の民俗技術継承事業

助成者 公共財団法人 明治安田

クオリティオブライフ文化財団  
TEL43・9030  
与謝野町指定文化財「岩滝の獅子神楽」公開演舞のご案内

東町岩滝大神楽保存会による与謝野町指定無形民俗文化財「岩滝の獅子神楽」が公開演舞されます。  
日時 平成29年1月1日(日) 午前0時～1時  
場所 板列稻荷神社の境内

住民票の写し等の第三者交付に係る本人通知制度のお知らせ

与謝野町では、住民票や戸籍の不正取得を防止するため、代理人や第三者が証明書を取得した場合、事前に登録した方にその交付の事実をお知らせする「第三者交付に係る本人通知制度」を設けています。詳しくは12月9日発行の広報「チフシ」住民票の写し等の「事前登録型本人通知制度」に登録しませんかをご覧ください。

住民環境課まで

「天皇誕生日」のごみ収集について

12月23日(金)は祝日のため、ごみ収集は行いません。お間違いないようお願いいたします。また、年末のごみ収集は、今年は12月30日まで通常どおり行います。

すべての拉致被害者の救出を  
「北朝鮮人権侵害問題啓発週間」

12月10日から16日まで、北朝鮮人権侵害問題啓発週間です。この啓発週間は、北朝鮮当局による人権侵害問題について認識を深めるとともに、国際社会と連携しながら北朝鮮当局による人権侵害問題を解決し、その抑止を図ることを目的としています。これを機会に国民的な課題となっている拉致問題をはじめ、北朝鮮当局による人権侵害問題に対する関心と認識を深めていくことが大切です。

固定資産税評価資産の申告について

会社や個人で工場や商店、事務所などを営業し、平成29年1月1日に与謝野町内に事業用の機械、

器具、備品などの償却資産を所有されている方は、平成29年度固定資産税の対象となりますので、償却資産の申告が必要です。

また、前年まで償却資産を所有していた方が、売却、廃業などにより全ての資産が無くなった場合も申告していただく必要があります。

前年度に申告された方には12月中に申告書をお届けしますので申告をお願いします。

償却資産とは?

■構築物：広告用看板、舗装路面庭園、塀等が該当します。※既に家屋として課税されているものは該当しません。  
■機械・装置：織物・理容設備等の業務に関連して使用するもの全て、また大型特殊自動車等が該当します。  
■車両・運搬具：自動車および荷車、フォークリフト、トラック等が該当します。※自動車税、軽自動車税が課税されているものは該当しません。

■器具・備品：事務机、椅子、応接セット、陳列ケース、テレビ、パソコン、複写機、金庫、自動販売機等が該当します。  
■その他：太陽光発電設備(発電量10kw未満の住宅用設備を除く)についても固定資産税の課税対象となりますので、設置された

対象となりますので、設置された

「12月定例会の日程(予定)」のお知らせ

主な議事	月日	時間	場所
一般質問	12/12(月)・13(火)・14(水)	9:30～	加悦庁舎 議場
議案審議	12/16(金)・19(月) 20(火)・21(水)・22(木)	9:30～ ※20日のみ13:30～	

年末年始における「役場等の業務日程」のお知らせ

業務等	12月				1月				
	28日(水)	29日(木)	30日(金)	31日(土)	1日(日)	2日(月)	3日(火)	4日(水)	5日(木)
役場各庁舎	○	休	休	休	休	休	休	○	○
国保診療所	○	休	休	休	休	休	休	休	○
ごみ収集	○	◎	◎	休	休	休	休	○	○
最終処分場	○	休	休	休	休	休	休	○	○
衛生プラント	○	休	休	休	休	休	休	○	○
阿蘇霊照苑	○	◎	◎	◎	休	◎	◎	○	○
社会体育施設(グラウンド等)	○	休	休	休	休	休	休	○	○
社会教育施設(図書館・公民館等)	休	休	休	休	休	休	休	休	○
教育文化施設※1	○	休	休	休	休	休	休	○	○

※1 教育文化施設=江山文庫・古墳公園・旧尾藤家住宅(樫文化資料館は冬季休館中)

PHOTO TOPICS

●与謝野町子ども発表会 ～子どもたちからのメッセージ～

心に響く、それぞれの想い

与謝野町青少年育成会主催による「与謝野町子ども発表会」が11月20日、野田川わーくぱるで開催されました。

町内の小・中学、加悦谷高校から12人の子どもたちが、壇上から思いのたけを発表しました。発表は、将来の夢や部活動についての思い、学校生活や地域で感じたことなどさまざま。心を打つ発表に来場者たちは真剣に聞き入り、そのメッセージを受け取っている様子でした。(発表名、氏名〔敬称略〕、所属)



一人一つの人生を  
根本大誠 (石川小6年)

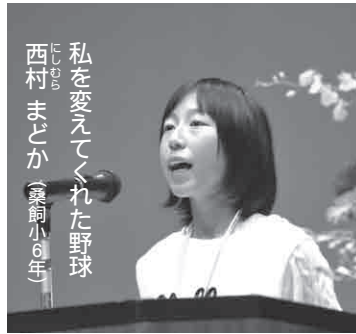

私を変えてくれた野球  
西村まどか (桑飼小6年)



チームワークとは…  
支え合うこと  
小池一咲 (山田小6年)



自分の楽しめること  
「よさこい」  
佐野颯栄 (与謝小6年)



私の夢  
浪江香暖 (市場小6年)



挑戦して得たもの  
荻野彩花 (岩滝小6年)



変わり続ける自分  
永山遼 (三河内小6年)



私の気持ち  
下村陶子 (加悦小6年)



私とセミに残された時間  
前田陽菜 (橋立中2年)



才能と努力  
谷口晴信 (加悦中3年)



サッカーへ感謝  
山本嵐丸 (江陽中3年)



書道を通して得た経験  
羽賀麻央里 (加悦高3年)

壇上にそろった12人の発表者。あどけない表情ながらも堂々とおこなった発表は来場者の心をうちました。

