

Y O S A N O

広報よさの

No.107



2015

1

- 今月の表紙
岩滝幼稚園 鏡もちづくり (12月18日撮影)
- 主な記事
- 02 町長・議長新春あいさつ
- 04 町長新春インタビュー
- 06 地方交付税のお話
- 18 子ども発表会



与謝野町長
山添 藤真

新年あけましておめでとう
ございます。

住民の皆さまにおかれましては、ご家族おそろいで健康やかに新春をお迎えになられたこと、心からおよろこび申し上げます。

私にとりましては町長として初めて迎える新年です。与謝野町民の皆さまから寄せられた熱い意思と大きな期待、その使命と責任の重さを改めて実感しています。私は「今こそ新しい与謝野町を築く」という意気込みで、チャレンジあふれる町政運営に取り組み所存でございます。

昨年4月に就任して以降、町の将来像であります「水・緑・空 笑顔がやぐふれあ

いのまち」を実現するためにみんなの知恵や技術が響き合い新しい価値を生み出し続けるまちづくりを進めております。本年も引き続き、特に重点を置いていくのは、産業振興政策と教育政策でございます。そのふたつの分野における取り組みを振り返ると、今後、大きなチャレンジをしていくために方向性を示し、基盤を整えた8カ月でありました。

当町は全国的にも稀にみる企業勃興地域であり、その基幹を担っているのは織物や農業などのものづくり企業や生産者の皆さまです。この土地で生み出されているのは全国的にも高い評価を得ている製

品や農作物などの素材でございます。その素材に新しい視点で「創造性」を加えることにより、高い付加価値を創出するための政策や仕組みをもつくり企業や生産者の皆さまとの連携のもと、強力で推進して参りたいと考えております。

あけましておめでとうござ
います。

住民の皆さまには、健やかに新年をお迎えのことと、心よりおよろこび申し上げます。

新しい年が皆さまにとりまして、素晴らしい一年になりますように願っております。

さて、昨年は8月豪雨により広島市をはじめ隣の福知山市でも市街地が冠水するなど、全国各地で甚大な災害が発生しました。

おかげをもちまして、この丹後地域そして与謝野町におきましては大きな災害もなく一年が過ぎまして安堵いたしております。しかし、いつ発生するかわ



与謝野町議会議員
今田 博文

らない災害に備えなければなりません。

また、昨年4月には町長選・町議会議員選挙が実施され、わたくしたち16人が当選させていただきました。

私たち議員は住民全体の代表者として議会を構成し、議会活動を通じて住民の皆さまの意思を総合して、町としての意思を形成する役割があります。

議会は予算や条例の議決のみでなく行政へのけん制や監視、一般質問などにおいて政策提案しながらも、同時に議員自らが条例案を立案するなど、住民の皆さまの声を行政に反映していかなければなりません。

執行機関と切磋琢磨しながらまちづくりの主役は住民の皆さまであることを第一に、住んでよかつたと思えるまちづくりの実現に向けて努力して行きたいと思っております。

今、地方創生、人口減少社会の問題が大きくクローズアップされています。日本創成会議・人口減少問題検討分科会から出された増田レポートが衝撃を与えています。

若者が、東京圏へ移動し続けた結果、全国1797自治体のうち896が消滅可能性自治体になるといわれています。2010年に1億2806万人であった日本の総人口は、2050年には、9708万人、2100年には4959万人になり、明治時代の水準まで減少すると推計されています。

た知識創造の場を整えていきます。

住民の皆さまとともに学び、ともに考え、ともに発想していくことができれば、より豊かなまちをつくることができると、私は強く信じています。

また、本年は老朽化が進む旧野田川町役場本庁舎を閉鎖し、それに伴い役場体制を見直します。消防や防災等の安心安全に係る施策を強化していくために防災安全課を、子ども子育て世代に対して総合的な応援体制を整えるために子育て応援課を、そして、行政としての情報発信力を強化するためにCATVセンターを新設します。

合併後、はじめとなる機構改革となりますが、速やかに新体制へ移行することができるよう、住民の皆さまに対して、徹底した周知を行ってまいります。

昨年、私が示すまちづくりの方向性は正しいのか。そう、自問自答し眠れない夜が続いた時期がありました。

国、「地方創生関連2法」が成立いたしました。この目的は、人口減少に歯止めをかけ、東京一極集中を是正することにあります。

この趣旨に則り、町の活性化に努力していかなければなりません。離島振興法の成立に尽力された民族学者の宮本常一さんの言葉に「離島振興法ができたから島がよくなるのではない。人々が島をよくしようとする時に、この法律が生きているのだ」と発言されています。

宮本さんは、生涯に渡り日本列島の隅々まで調査して歩いた人です。実にその距離は16万キロにも及び地球4周分にもなります。

離島振興法により国の補助金付き、道路や港湾の整備ができて「見掛けだけが立派になっただけで島の生産力が高まっていない」補助金を獲得することだけが目的になり、住民が地域の経済と生活

を豊かにする知恵を出していない。

「自ら解決策を考えよ」この教えは現在でも、地域づくりにあたり考えていかなければならない言葉であると思っております。

しかし、その翌朝になると『町内の家族が直面している不安に比べれば物の数にも入らないのではないか』と思つたのです。そして、そうした困難に遭遇しても、私が挑戦を続けることができるのは、決意や信念、楽観主義のおかげであり、それは常に住民の皆さまの心にも宿るものではないかと。

私はそうした気概をもつ皆さまとまちづくりを進めることができることを誇りに思っております。素晴らしい年にするために、ともに前を向いていきましょう。

「自ら解決策を考えよ」この教えは現在でも、地域づくりにあたり考えていかなければならない言葉であると思っております。

結びにあたりまして、今年が災害もない平穏な一年になりますようにお祈り申し上げますとともに、今後とも一層のご支援、ご協力を賜りますようお願い申し上げます。新年のあいさつとさせていただきます。



議会懇談会の様子



議会の様子

「あけましておめでとう
ございます。全国最年少町長
として4月に当選され、太田
町政の後を受けたということ
ですが、昨年を振り返って、
印象に残っていることは何で
すか？」

あけましておめでとうござ
います。

4月の選挙では住民のみな
さまから大きな期待や熱い
メッセージをいただきました。
町長に当選してからの数カ
月間を振り返ってみると、私
の人生の中でも非常に大きな
出来事が多くありました。

一つを挙げることは難しい
ですが、まず、全国各地で豪
雨被害をもたらした、台風19
号があげられます。

台風19号では、幸いにも与
謝野町に大きな被害はありま
せんでした。災害に強いまち
づくりを推進してこられた住
民の皆さんの努力の結果であ
ると思います。しかし昨今の
災害というのは、予想が非
常に困難となつてきています。
本年についても災害対応には
重点的に行い、そうした中で、
災害のないまちづくりをして
いきたいと考えています。



丹後くろまつ号 昨年5月から運行が
開始されました。運航日初日には野田川
駅でお出迎えをしました。

号の運行が開始しましたが、
いかがでしたか。

シックなデザインで、水戸
岡さんのデザインの魅力にひ
かれ、乗車される方が多いと
聞いています。

4月からは、ウィラーアラ
イانس社がKTRの運営に
ついて関与されてきます。こ
ういった民間との協働により、
いかにKTR沿線を賑やかに
していくのがポイントにな
ってると考えています。

地域密着型の 福祉政策を実現します

児童福祉に力を入れた一年
といえます。例えば、学童保
育について拡充を進めたり、
子育て世代の応援のために保
育料の引き下げの検討を進め
てきました。

高齢者福祉、障害者福祉に

「巻頭特集 ● 町長新春インタビュー」
4月の町長選で初当選を果たした山添町長。
就任してからの数カ月間を振り返り、
今年のまちづくりについて「6つの政策」に沿いながら
語っていただきました。

与謝野町流のまちづくり、 挑戦の一年に。

そのほかにも、京都府北部

丹後地域が国土交通省による
観光圏に指定されて、大きな
流れとして丹後地方に注目が
集まってきた、と実感できる
年でした。また、まちを歩い
ていると地域外の人と出会う
ことも増え、与謝野町にも大
きな焦点が当たっているとも
実感できました。

町長職と議員職の違い
を何を感じますか？

議員の時代から、町長とい
う職責を勉強していましたが、
特に違いを感じたことは
ありません。大きな方向性を
定め、それに準ずる施策を住
民の皆さんと進めていくこと
は議員時代と変わりがないと
思っています。

海フェスタ京都が舞鶴

市をメイン会場に丹後一帯で
イベントが行われました。い
かがでしたか？

海の京都事業をより成果の
あるものにしていかないと
いけないと決意させるイベント
でした。

与謝野町はちりめん街道、
ひまわりフェスティバルを中
心にイベントが行われ、与謝
野町に訪れた人は約6000
人でした。改善の余地はまだ
まだあると感じました。

また、秋篠宮ご夫妻との懇
談の席で話題に挙がっていた
のが、与謝野町の椿・ひまわ
りでした。認知度の高さに驚
きました。

値観だと思えます。

未来を見据えた 教育施策を実現します

平成29年度に、認定こ
ども園を建設する予定となっ
ていますが、進捗状況を教え
てください。

福祉課、教育委員会、保健
課にある子ども子育て支援に
関する業務を一つの課にまと
めた「子育て応援課」の設置
について12月定例会に提案し
ました。子ども子育てに関す
るサービスを一元化すること
で、認定子ども園にスムーズ
に移行できるよう役場の体制
も変えて行きたいと考えてい
ます。

加悦中学校の建設が始
まりましたが、新校舎の工期・
特徴を教えてください。

昨年11月から、加悦中学校



加悦中学校イメージパース

6つの政策について

新しい視点での産業振興 政策をめざします

与謝野町の産業・経済面に
ついては非常に厳しい一年で
した。住民の皆さんのチャレ
ンジを応援するだけでなく、
ともにチャレンジするという
積極的な姿勢が行政にも求め
られているのではないかと
思っています。今年には地域外
からの財の獲得に焦点をあて
て施策を講じていきます。

まちづくり観光・交流人口 事業促進を実現します

町内外の皆さんがまち中を

の建設が始まりました。完成
は約2年半後となります。

特徴としては災害の際の防
災拠点としても使えるよう、
ランチールームの設置、体育館
にはシャワールームを設置す
るなど、地域に開かれた学校
とも言えます。

どなたでも 参画できる町政

「有線テレビ新番組」よ
うこそ町長室へ」が始まりま
したが反響はいかがでしょう
か。

走り出したというところで、
住民さんからの意見をあまり
伺えてはいませんが、今後、
積み重ねることにより、番組
を通して、町政に参加してい
ただけたらと思っています。

「どこでも町長室を開
催したい」というくらい住民
の声を大切にされていますが、
町長になられて初めての町政
懇談会はいかがでしたか。

多くの皆さんに出席いた
だき、町政に対する提案・課題
の言及・意見を多くいただき
ました。なかでも印象的だっ
たのが、私自身に対しての質
問が多くあり、興味を持って



町政懇談会 多くの意見・提案をいただき
ました

いただいたのではないかと
思います。若いのに頑張ってい
る、また、頑張れよというエ
ールだと、とらえさせていた
きました。

厳しい意見もありましたが、
そういった提案をいただくこ
とが、行政には必要であり、
今後の町政運営に生かして行
きたいと思っています。

最後に住民の皆さんへ
メッセージをお願いします。

本年も新たな年を迎えるこ
とになりました。私にとつて
も本年は挑戦の年と位置付け
ています。この挑戦は私だけ
行政だけでできるものではありません。
住民の皆さんと
ともにチャレンジしていきたい
と考えています。お一人おひ
とりが、前を向いていただき
ますよう私からもお願い申し
上げます。



第3回与謝蕪村顕彰与謝野町俳句大会

与謝野町俳句大会が 開催されました

11月30日、3回目となる与謝蕪村顕彰与謝野町俳句大会が知遊館で開催され、会場には町内外から250名の方々が来場しました。

事前投句の表彰式では自由題の部7句、前書俳句の部3句が表彰され、読み上げられるすばらしい句に来場した皆さんは聞き入っていました。

次に平成Buson俳句大賞に選ばれた小中学生の9句が表彰されました。受賞した小中学生は自分の俳句を読み上げて披露しました。

表彰式の終了後は稲畑廣太郎氏、茨木和生氏、大石悦子氏、南うみを氏による入賞作品の講評が行われました。

講評では、選者の皆さんから「一句一句ていねいに作られている」「地域の俳人さんの方々のおかげもあり、皆さん年々上手になられている」といった話が聞かれました。

※事前投句・平成Buson俳句大賞入賞作品は『広報よさの12月号』で紹介しています。



講評する稲畑さん

合併から10年目を迎える本年は、与謝野町の今後の財政運営にとって大切な年になります。当町では、「広報よさの」誌面で現在の財政課題を分かりやすくお知らせしていきます。それが今回から始まる「シリーズ：財政のお話」です。今回は地方公共団体の貴重な財源である地方交付税、その中でもとりわけ財政運営に大きな影響を与える普通交付税のお話です。

① 地方交付税とは (普通交付税と特別交付税)

地方交付税は、地方公共団体間の財源の不均衡を調整し、日本全国一定の行政サービスを提供できるようにするために、国税を合理的な基準によって地方に配分する制度です。

地方交付税には、普通交付税と特別交付税の2種類があり、その割合は普通交付税が94%と大半を占めます。ここではその普通交付税についてお話しします。

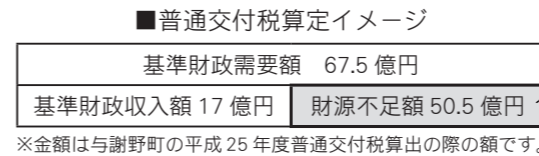

として算定される「基準財政収入額」を差し引いた時に生じる「財源不足額」が普通交付税額となります。

② 与謝野町の 普通交付税依存度は?

普通交付税に与謝野町はどれほど依存しているのでしょうか？左のグラフは平成25年度の普通会計の歳入額の内訳を示しています。平成25年度の普通交付税額は50.5億円と歳入総額の半分近くを普通交付税に依存していることがわかります。

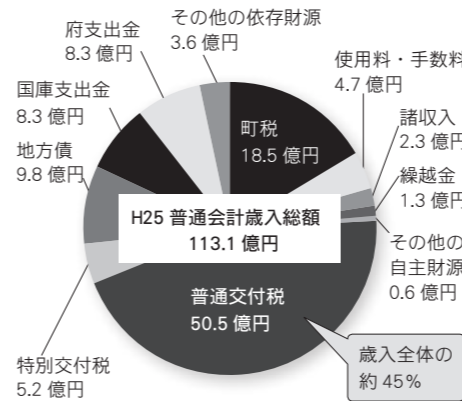

③ 合併団体の特例措置の終了

合併した地方公共団体（以下合併団体）は、合併してすぐに財政需要を縮小させることが困難なことから、合併後10年間は合併前の市町村が存続したものと計算した普通交付税額を保証するという特例措置があります。これを合併算定替と言います。与謝野町の場合、合併後10年間は、旧町ごとに算定した3町分の普通交付税が交付され、平成28年度からは5年間かけて段階的に一本算定（与謝野町1町での算定）に移行することになります。

この合併算定替の影響は大きく、例えば、平成27年度の普通交付税額を50億円とした場合、合併算定替による交付税の増加分（合併算定替と一本算定との差引額）は約8億円ほどになります。それをそのまま推移させると右下の図のように普通交付税が減少していきまます。

このように、与謝野町の財政の根幹を担っているのが普通交付税であり、その依存度は非常に高いです。平成28年～平成33年度で完全に一本算定に移行することは大きな痛手です。与謝野町では合併からこの間に、職員数の適正化等の取り組みにより「3つの町から1つの町になった」という状態を目指し行財政改革に取り組むことになりました。

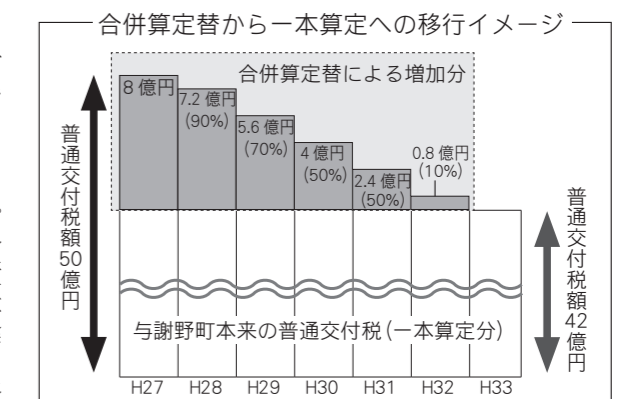

り組んできました。合併算定替の終了に備えて、町の貯金である「財政調整基金」の積立でも毎年行っています。しかし、公共施設の統廃合など、取り組まなければならない課題はまだあります。財源不足により大切な予算が立てられないという事態にならないように一層の努力と工夫が必要になります。

●今後予定しているお話は・・・
「地方債（町の借金）のお話」「基金（町の貯金）のお話」「将来の財政のお話」「行財政改革のお話」などです。

— 与謝野町企画財政課 —



①/平成 Buson 大賞を受賞された三田さん ②/加悦谷高校生が振袖姿で歓迎 ③/自由題の部与謝野町俳句大賞の藤林さん ④/当日投句を熱心に考える来場者

当日投句結果

また、俳句を愛する者にとつて、「先人の功績を知り、その作品を鑑賞することも大切なこと」と強調しました



それぞれの立場から無村について語る

俳句大会当日は、事前投句表彰式に先立って、当日投句の受付が行われ、122句（1人1句）の応募がありました。

当日投句参加者による互選得点と当日投句選者選得点を合算した最高賞「与謝野町俳句大賞」と、9名の選者が選考された1句ずつを選者特選賞として決定し、その表彰も行われました。

受賞された皆さん、おめでとうござります。

●与謝野町俳句大賞

風向きに座り直して小豆打つ
与謝野町 森垣きくみ

「選者選」

●稲畑廣太郎特選賞
股のぞき天に向かひて時雨けり
愛知県 伊藤 忠男



当日投句でみごとと与謝野町俳句大賞を受賞した森垣きくみさん

●茨木和生特選賞

産卵の鮭ぼろぼろになりけり
与謝野町 よさの 四季

●大石悦子特選賞ならびに

岩城久治特選賞
赤ん坊の母乳に咽せる豊の秋
舞鶴市 大槻美千江

●南うみを特選賞

電灯の息切れしたる時雨かな
宮津市 矢野ゆきえ

●横岡たかを特選賞

金星にキスをしたくて躑躅ねる
与謝野町 糸井範子

●福井久生特選賞

木の実降る社の奥のうすあかり
舞鶴市 公文禮子

●吉田藤治特選賞

霜晴や機の織り出す絹の白
与謝野町 杉本紀子

●白数康弘特選賞

しぐるるや父に届けしつくりい物
舞鶴市 本間美智子

【呼吸器の構造】 私たちが呼吸をするとき、空気がまず鼻から入り、のど、気管、そして左右に分かれる気管支を通じて肺に入ります。これらを『呼吸器』といつて、病原微生物が侵入したときはさまざまな仕組みで排除し、からだを守る機能が備わっています。

【肺炎はなぜ起るの?】 からだには、『免疫』によって病原微生物を排除する力も備わっており、咳や熱の出ている状態は、この免疫が一生懸命働いているときです。この働きにより、たいていは気道の軽い炎症で治りますが、気道の炎症がひどくなつて呼吸器の防御機能を上回った時、病気やストレスのために免疫力が落ちている時は、病原微生物が肺まで入り込んで感染し、肺炎となります。

【症状】 ● 高熱 38度以上の高い熱（高齢者の場合、熱が出ないことがある）

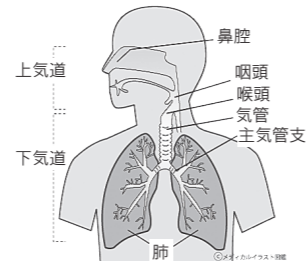

肺炎とは、細菌やウイルスが肺に感染して炎症を起こす病気です。がん、心疾患に続いて日本人の死亡原因の第3位であり、年齢別死亡率の90%以上を、65歳以上の高齢者が占めています。

- せき、たん
 - 息苦しき
 - 重症になると、血液中の酸素不足で顔や唇が紫色になることもある。
 - 胸の痛み
- 【他の病気との関係】
- ▼ 慢性的病気の関係
 - 慢性的病気（呼吸器以外）
 - 糖尿病、腎不全、肝硬変など、内臓に慢性的な病気がある方は、免疫力が低い状態であり、肺炎にかかりやすい状態です。また、脳梗塞などの脳血管障害があると、食事など飲み込んだ物が誤って気管の方へ入ってしまう、『誤嚥』が起こりやすく、病原微生物が肺
 - 慢性的病気（呼吸器）
 - 慢性気管支炎、気管支喘息、肺気腫、肺線維症などの方は、気道や肺に病原微生物が感染しやすくなっているため、肺炎を併発しやすくなります。肺炎により、原疾患が悪化する危険性があるので注意が必要です。

- 生活の中で心がけてほしいこと
 - 予防が第一となるので、体力や抵抗力を落とさないよう、体調管理に気を付けましょう。
 - 手洗い、うがい、マスクの着用
 - バランスのよい食事と軽い運動で免疫力アップ
 - 歯磨き習慣の徹底で口の中を清潔に
 - 規則正しい生活と十分な休養
 - 禁煙
 - たくさんしゃべって笑って、元気な生活を!
- 【高齢者の肺炎】 肺炎による死亡者の実に95%を、65歳以上の高齢者が占めています。高齢者では、肺炎症状が乏しいことが多く、診断・治療が遅れがちになります。また、肺結核や他の病気を持っていることが多いので、肺炎が重症化しやすい特徴があります。そこで、65歳以上を対象として肺炎球菌予防接種が勧められており、肺炎の原因菌のなかで最も多い肺炎球菌を予防する効果があります。また、一度接種すると約5年間は効果が持続するとされており、インフルエンザワクチンとの併用で、さらに予防効果が期待されます（予防接種対象者には、個別通知しています）。
- 【生活の中で心がけてほしいこと】



「火事を出さない、出させない」をスローガンに火災予防に務めます

与謝野町消防団長 さわだ なおと 澤田 尚登

あけましておめでとうございます。新年をご家族お揃いで健やかに迎えられるようになりましたこと心からおよろこび申し上げます。

住民の皆さまには、日頃から消防団活動に、格別のご理解とご協力を賜り厚くお礼申し上げます。

与謝野町誕生以来、「火災ゼロの町・与謝野町」を目指して消防団活動を実施して参りましたが、昨年の火災発生件数は、一昨年より9件減り4件となりました。火災の発生件数が5件以下となったのは与謝野町誕生以来初めての事です。火災の原因は複雑多様化しておりますが、一人ひとりが注意して火を取り扱うことで出火を防ぐことができたものがほとんどでありました。消防団では引き続き「火事を出さない、出させない」をスローガンに防火意識の高揚を図るため、より一層の予防活動に努めて参る所存でございます。

さて、昨年は操法年でもあり、6月に町消防操法大会を開催し、8月の京都府消防操法大会においては小型動力ポンプ操法の部において第4位入賞という成績を納め、与謝野町代表としてその大きな使命を果たしてくれました。その節には住民の皆さまに多くの激励と温かいご支援、ご協力をいただきましたことに改めて厚くお礼申し上げます。

また、11月には予防消防の取り組みとして「防火パレード」を開催し、住民の皆さまに火災予防を呼びかけました。いずれの取り組みも団員は連日の訓練、準備を経て、団員一丸となつて日頃の訓練の成果を遺憾なく発揮してくれたと振り返っております。

また、自然災害では、8月から10月にかけて度重なる台風の襲来や豪雨等があり、福知山市や広島市をはじめ、全国各地で大きな被害が発生しました。また、御嶽山の噴火や長野県での地震

等、さまざまな自然災害が発生し、自衛隊や警察、消防署の他に消防団員の活躍も報道されているところです。

本町では、幸いに大規模な災害には至りませんでした。自然災害はいつでもどこで起きてもおかしくない状況となっております。日頃から災害に対する意識と備えを十分にお願ひしたいと思います。

我々消防団は、日夜、消防防災の要として活動しているところですが、社会が大きく変化していく中、自営業の団員が減る一方、会社勤めの団員がその大半を占め、新入団員や昼間の火災等に出勤する団員の確保が難しくなっており、消防団を取り巻く社会的環境は大変厳しい状況にあります。

しかしながら、近年の災害発生現場において、多数の消防団員が目ざましい活躍をし、その重要性が改めて認識されているのも事実です。

本年も消防力の確保とともに、住民の皆さまの生命と財産を守り「自分たちの町は自分たちで守る」という消防精神のもと、団員一丸となつて更なる努力と精進をして参る所存であります。皆さまのご理解とご協力をいただきますよう重ねてお願い申し上げます。

結びに、住民の皆さまのご健勝とご多幸、本年が災害のない平穏な年でありますよう心からご祈念申し上げます。新年のごあいさついたします。

平成26年度全国統一防火標語「もういいかい火を消すまでは まあだだよ」

句楽会
歌留多読む
声美しき乙女かな
静史

【開催日】 毎月 第2火曜日
午後7時30分～9時

【場所】 四辻地区公民館

【代表】 千賀老郎
【連絡先】 千賀老郎
☎ 43-0160

【広告】

江上文庫吟行会
ふる里の
初日に映ゆる山河かな
美寿津

【開催日】 毎月 第2土曜日
午後1時～2時30分

【場所】 江上文庫
【連絡先】 尾藤志寿子
☎ 42-3749

【広告】

デジアナ変換終了のお知らせ 【広告】

ブラウン管テレビ等のアナログ放送受信機でデジアナ変換放送を視聴されているご利用者は、地上デジタル放送視聴環境へお早めにご対応をお願いします。

■デジアナ変換放送終了予定日
平成27年3月末までに終了

【問い合わせ】 加悦地域振興課 CATV 係 ☎ 43-2378

江上文庫読書会 【広告】

与謝野晶子の童話を読む
第33回「老人と狐」

【日時】 1月23日(金)
※毎月第4金曜日
午後1時30分～3時

【問い合わせ先】 江上文庫 ☎ 43-2180

日 本語で「雨降って地固まる」ということわざがありますね。悪いことが良いことにつながるという意味です。英語でも「Adversity builds character」、直訳すると「失意が人格者を作る」という同じ意味のことわざがあります。

去年の8月、私の父が日本を訪れました。父は約8日間日本で過ごし、いろいろな場所を見て回る計画を立てていました。私と父は最初の2、3日を京都市内で過ごし、それから与謝野町、私が来日してから2年間、私が住んでいる町を紹介する予定でした。

しかし、予定している1週間の天気予報は大雨でした。そうです、台風が来たのです！父は随分前から日本を訪れる計画を立てており、私は父にたくさん紹介したいものがありました。父の来日が近づくにつれ、天気はますます悪化し、やむことのない雨を見ると、私は父が日本を楽しむことができないのではないかと心配しました。

このような酷い雨でしたが、私たちは予定どおり観光することにしました。私たちは銀閣寺から哲学の道を歩きました。大雨の中で子どものように遊んでいる父の姿を見ると、私の心配は消えさりました。父は、アメリカに帰った



父と雨の銀閣寺にて(左が筆者)

ら友人に「俺は台風の中、哲学の道を歩いたぞ！」と自慢することを楽しみにしていました。私の心配がなくなるにつれて、私も観光を楽しめるようになりました。私たちの旅行は台風で台無しにはなりません。行きたい場所全てを訪ねることができ、しかも台風のおかげで人ごみのない神社を楽しんだりもできました。私たち2人しか京都にいない錯覚さえ受けました。雨は旅行の間ずっと続きましたが、それにもかかわらず、私たちは天橋立を訪れたり、大江山に登ったり、船に乗ったりできました。いろいろな場所を見たり、食べたりして、父は日本を満喫できました。

この出来事は、楽しかっただけではなく、父は私に大切なことを教えてくれました。台風が来るのは仕方がありませんね。悪いことが起こると気分を落ち込ませるか、自分の見方を変えて機会を利用するかは自分で選択することができます。もし機会を利用することができれば、自分の気持ちを制御することもできるようになります。

お父さん、この大切なことを教えてくれてありがとうございました。お父さんに日本を見せることはとても楽しかったです。『雨降って地固まる』だね！

お父さん、この大切なことを教えてくれてありがとうございました。お父さんに日本を見せることはとても楽しかったです。『雨降って地固まる』だね！

公民館訪問 [第29回 男山地区公民館]

また、迎える講師には、地域の中で発掘した方々にご協力をお願いしています。また、迎える講師には、地域の中で発掘した方々にご協力をお願いしています。

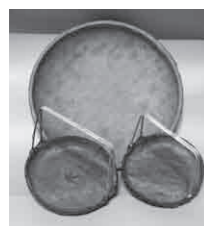

右/柿渋張り子づくり 上/完成品



盆踊りの囃子方を養成する和楽器講座は、三味線・横笛・太鼓の演奏を地域の大人が、子どもたちに口伝継承します。日暮れを待った人々が、参拝に訪れ祈願する柿祭りでは、その開催にあわせて作品展を催し、地域の方々の力作を展示します。会場では、和服の子どもたちによるお抹茶のおもてなしと、「ちっしやーコンサート」で楽しい夜を過ごします。

男

山地区公民館は、地域の方々気軽

新規の講座「柿渋張り子づくり」は、上世屋地域から男山へ移住し手仕事の継承に尽力されている方を講師に招き、素晴らしい作品制作することができました。

図書館へ行こう！

阪神淡路大震災から20年

1995年1月17日に起きた阪神・淡路大震災。都市部を襲った未曾有の災害は、20年を経た今も、忘れることはできません。その後の東日本大震災、また今後予測されている大震災への対策などにも触れられた本を集めました。

『3・11と1・17 大震災 小林正典写真集』

小林正典/ビレッジプレス

大阪の自宅で阪神淡路大震災にあうも当日夕方には被災現場に入り取材。16年後に東北を襲った津波の映像に衝撃を受け、その翌日には1,000km離れた仙台市で撮影を行ったフォトジャーナリストの写真に、元神戸新聞記者が両震災の体験・取材記録の文章を寄せた1冊。



『語り継ぎたい。命の尊さ 阪神淡路大震災ノート新版』

住田功一/学びリンク

6400人以上が亡くなった阪神淡路大震災。災害の概要や被害が広がった経過、災害現場での出来事、異常を感知し危機を回避する為に必要なこと等をNHKアナウンサーである著者が当時の取材ノートから紹介する。



『にいちゃんのランドセル』

城島充/講談社

阪神淡路大震災で2人の子どもを失った夫婦に、新たに2人の子どもが誕生しました。あれから15年立ち、小学1年生になった男の子は、「にいちゃんのランドセル、背負っていく！」と言って、震災で亡くなったおにいちゃんのランドセルを背負って学校に通います。家族の温かい絆と命の物語を描いた作品です。



『親子のための地震イツモ キモチの防災マニュアル』

地震イツモプロジェクト・寄藤文平/ポプラ社
地震がおこる可能性は、モシモではなくイツモ。地震国に住む我々にとって地震災害は決して人事ではありません。イツモしていることが、モシモのときに役立つのです。地震が起きたらどうなるの？どう備えたらいいの？といった疑問に大震災を経験した人たちの知恵と工夫をわかりやすく伝える絵本。

- 今月の新着図書
- 『小学校での読み聞かせガイドブック』湯沢朱実/プランニング遊
 - 『がんばらなくていいんだよ』酒井雄哉/PHP研究所
 - 『年収300万円からのふるさと納税』森永卓郎/ぱる出版

- 『最高に楽しい家づくりの図鑑』黒崎敏/エクスマレッジ
- 『大人気の悉皆屋さんが教える！着物まわりのお手入れ』高橋和江/河出書房新社
- 『東京ディズニーランド完全ガイド 2015-2016』講談社
- 『ヤモリ、カエル、シジミチョウ』江國香織/朝日新聞出版
- 『決戦！関ヶ原』伊東潤/講談社
- 『誤断』堂場瞬一/中央公論新社
- 『深海の人魚』森村誠一/幻冬舎
- 『逢魔』唯川恵/新潮社
- 『おくのほそ道』長谷川権/NHK出版
- 『いいないいな』かたやまけん/福音館書店
- 『いかだにのって』とよたかずひこ/アリス館
- 『ふゆのむしとり?!』はたこうしろう/ほるぷ出版
- 『マララさんこんにちは』ローズマリー・カーニー/西村書店
- 『21歳男子、過疎の山村に住むことにしました』水柿大地/岩波書店
- 『ハーブいっぱいクリスマス』あんびるやすこ/ポプラ社
- 『日本にしかない生き物図鑑』今泉忠明/PHP研究所
- 『パティシエ☆すばる キセキのチョコレート』つくもようこ/講談社

●図書館(加悦分室・野田川分室)の開室時間変更のお知らせ

与謝野町立図書館(加悦分室・野田川分室)について、図書貸出業務に係る諸般の事情により、試行的に次のとおり閉室時間を設けます。利用者の方々には、ご迷惑をおかけいたしますが、ご理解をお願いします。

期 間 平成27年2月2日(月)～3月31日(火)
閉室時間 平日開室日の午後1時～2時
※土曜日および日曜日、祝日につきましては、従来どおり午前10時から午後6時まで開室します。
※本館については、従来どおり開館します。

●蔵書点検のための臨時休館のお知らせ

図書館(全館)は蔵書点検のため、下記のとおり臨時休館します。休館中はご不便をおかけしますが、ご理解ご協力の程よろしくおねがいします。

【休館期間】
加悦分室・野田川分室 2月12日(木)～13日(金)
本館 2月17日(火)～20日(金)

- 問い合わせ先/与謝野町立図書館 ☎46-2451 加悦分室 ☎43-0376 野田川分室 ☎43-0087
- 開館時間/午前10時～午後6時 ●休館日/毎週月曜(本館・加悦分室)、毎週火曜(野田川分室)、毎月最終木曜(共通)

功績・功労をたたえて

● **京都府青少年健全
育成功労者等知事表彰**
岡田 一貫さん
白須 重孝さん

11月30日に行われた京都府青少年健全育成功労者等知事表彰式において、岡田一貫さん(加悦)と白須重孝さん(東町)が「青少年育成部門 個人」で知事表彰を受賞されました。岡田さんは空手加悦道場の指導者として、少女少女に空手を通して礼儀作法を教え、体力の向上のみならず精神も鍛えられるよう現在まで47年

● **食品衛生表彰**
谷口 暢さん
中西 登好さん

食品衛生の一層の向上を図り、国民の食生活の安全と健康の増進に寄与する食品衛生

● **京都府保健医療
功労者等知事表彰**
大森 斎 医師
大森 斎 医師 (弓木) が京都府から、保健医療功労者等知事表彰を受けました。大森医師は、平成10年に「医療法人稲天会 大森内科診療所」を開設以来、在宅医療を精力的におこなうなど地域医療に貢献されてこられました。また、予防接種事業従事など保健・福祉行政に尽力された長年の功績が認められ、今回の受賞となりました。



白須重孝さん



岡田一貫さん

という長きにわたり指導をしてこられました。

また、白須さんは岩滝陸上クラブの指導者として、クラブの運営・発展に努め、優秀な陸上選手を育成されるなど、現在まで40年という長きにわたり指導をしてこられました。

兩名とも、スポーツを通じた青少年の健全育成にご尽力された長年の功績が認められ、今回の受賞となりました。



中西登好さん



谷口暢さん

功労者・食品優良施設の表彰式が、このほど東京で開催され、食品衛生行政に積極的に協力し、食品業界の指導や食品衛生協会組織の強化と事業の推進に尽力されたとして、谷口酒造株式会社 谷口暢氏が、公益社団法人日本食品衛生協会会長表彰を受賞されました。

また、京都府で開催された表彰式で、宮津与謝衛生協会の与謝野町の理事として永年に渡り食品営業者のリーダーシップをとり、また食品衛生推進員として食中毒予防活動に貢献されたとして、有限会社中常 中西登好氏が京都府知事表彰を受賞されました。

全国大会準優勝 『全国高校生みんなDE笑顔プロジェクト』

11月23日に行われた「全国高校生みんなDE笑顔プロジェクト」決勝大会で準優勝を収めた海洋高校。この大会は全国の高校生が「農」をテーマに「農家や地域を笑顔にする」アイデアを考え、行動し、そのプロセスや研究成果を発表する大会。杉本君は、他2名と「京都海洋、ユニ・ヒトデのリサイクル～新たな価値の創造～」をテーマに研究発表を行った。

近年、阿蘇海や宮津湾、養老沿岸に、ユニ・ヒトデが大量に繁殖し、サザエ等の餌である海藻やアサリの稚貝を食い荒らすなど、地元漁師さんを悩ませている。そこで、

混獲されたユニ、ヒトデを堆肥化する研究が始まった。6年をかけて堆肥化に成功し、杉本君が所属するグループは、夏植えねぎに施肥する実験を行い、成長がよく甘みが増すという結果を得たという。

審査員からは、「海のもの農家の人へ利益をもたらすという新しい発想だ」と高い評価を得たという。「研究が評価され、準優勝という結果に結びつき嬉しく思います。皆さんと一緒にこの取り組みを発展させ、皆さんで堆肥を作っていただければと願っています」と今後の活動に向けて思いを話してくれました。



京都府立海洋高校3年 杉本康輔(金屋) (すぎもと・こうすけ)

阿蘇海、宮津湾に大量繁殖し、漁師さんを困らせているユニ・ヒトデに着目し、所属する海洋技術コースで堆肥化とその活用方法、可能性について研究を進めてきた。

まちの話題をお届けします



●与謝野町男女共同参画事業 DV防止啓発講座 暴力の連鎖を断ち切る子育てを学ぶ

配偶者等からの暴力をなくす運動期間の取り組みとして、与謝野町DV防止啓発講座が11月20日に知遊館で行われました。

NPO法人パパジャングル理事長の荒巻仁さんが、「虐待に苦しんだ過去～子育てパパの挑戦」をテーマに講演。

DVのある家庭に育った荒巻さんは、子どもにとって暴力はどのように映っていたか、結婚・子どもの誕生により人生がどのように変わったかなど、自らの生い立ちを綴った「絵本」を通して語りかけました。

また、心理学を学び、子どもたちのカウンセリングにもたずさわる荒巻さん。トラウマとは何か、「寝めない・叱らない・アイメッセージ」による子育て方法など、暴力にたよらない良好な人間関係の築き方についての講義があり、参加者は真剣な表情で耳を傾けていました。



サケの生態・特徴についての説明に興味津々の児童たち

●出前講座「野田川サケ生態調査」 サケの生態について学ぶ!

11月21日、与謝小学校4年生、5年生児童を対象に、「野田川サケ生態調査」をテーマとする講座が京都府立海洋高等学校中島幸一教諭を講師に迎え、行われました。

与謝小学校の児童たちは、野田川に遡上するサケの調査学習を継続して取り組んでいます。

講座では、「サケが遡上する条件、海に出ると名前が変わるサケがいる」等、さまざまなサケの生態について学んだ児童たち。また、地元漁師さんから阿蘇海で捕獲されたサケの提供を受け、解剖の授業が行われました。「想像以上の卵の多さに驚いた」という声が多く聞かれるなど、児童たちは貴重な体験をしました。



音楽や映像に乗せ、心に訴える講演

●関西電力㈱ 照明灯清掃、ごみ拾い 阿蘇シーサイドパークを美しく

11月19日、関西電力㈱宮津営業所の所員の方による、阿蘇シーサイドパーク内の照明灯の灯具清掃やごみ拾いが実施されました。これは、11月の1ヵ月間が、関西電力㈱の「お客さま感謝月間」となっており、その一環として実施されたものです。

普段は手が届かないため、なかなか清掃ができない灯具ですが、高所作業車を使用して、汚れをきれいに拭き取ってもらい、以前の輝きを取り戻しました。



一つ一つきれいに汚れを落としもらいました。



講師の木割大雄さん

●「人権問題を考えるつどい」 人権について考えるきっかけに

俳句づくりを通して、命の大切さを小学生たちに伝えている俳人の木割大雄さんを講師に迎え、12月4日、野田川わーくぱるを会場に、「人権問題を考えるつどい」が開催されました。

木割さんは「ことば・いのち・こころ～小学生たちのことばに寄り添って～」を演題に、俳句を通じて小学生たちの心と向き合う手法や俳句教室の様子のほか、幅広い話題を通して、言葉や命の大切さについて講演しました。

訪れた約210人の来場者は、熱心に耳を傾け、聞き入っていました。



森林資源の有効活用へ 木質チップボイラー完成

農林課 ☎ 43-2191

リフレかやの里で工事をおこなっていた、「木質チップボイラー」が完成しました。
木質チップボイラーは、再生可能エネルギーである木材を破碎したチップを燃料とするため、化石燃料の使用量が減ることにより環境にやさしい熱供給がおこなわれ、町内にある森林資源の有効活用や地球温暖化防止に活躍します。
なお、燃料となる木質チップは京丹後市にあるチップ工場（榎丹後グリーンバイオ）から購入します。このチップ工場では原木を形・大きさに関係なく買取ってもらえるため、これまで利用用途のなかった間伐材・残材の有効利用につながり、町内の森林整備が進むことが期待されます。環境にやさしい木質チップボイラーのお湯でほっこりしてみませんか。



木質チップボイラー

- 問い合わせ先
- リフレかやの里 ☎ 43・1730
- 榎丹後グリーンバイオ ☎ 0772・68・3255



所得税・町府民税の申告相談と受付は3/16（月）まで

申告はできるだけお早めに！

税務課 ☎ 44-2084

毎年限近くなると大変複雑します。申告はできるだけ早く済ませてください。
● 不明な点は、税務課または、宮津税務署（☎ 22・3271）までお問い合わせください。
町府民税の申告が必要な人
平成27年1月1日現在、与謝野町に居住されている人は申告書を提出してください。所得のない人も、その旨を申告してください。
次に該当する人はあらためて申告書を提出する必要があります。
【申告が不要な人】
● 所得税の確定申告書を出した人
● 給与所得だけで、勤務先から給与支払報告書を出されている人
● 公的年金等に係る所得のみの人
所得税の申告が必要な人
● 事業をしている人や不動産収入のある人、土地や建物を買った人などで、平成26年中の所得の合計額が、各種所得控除の合計額より多い人
● 給与の収入金額の合計額が2000万円を超える人
● 給与を1カ所から受けている人で、給与所得や退職所得以外の所得が20万円を超える人

● 給与を2カ所以上から受けている人で、年末調整を受けていない給与収入と各種の所得金額（給与所得や退職所得を除く）との合計額が20万円を超える人
※平成23年分以後で公的年金等の収入金額が400万円以下で、かつ、公的年金等に係る雑所得以外の所得金額が20万円以下である場合には、所得税の確定申告書を提出することはありません。ただし、追加される控除がある場合は、町府民税の申告書を提出してください。
【申告に必要なもの】
● 印鑑
● 平成26年中の収入が分かる書類
● 給与所得者や年金受給者で確定申告をする人は、平成26年分源泉徴収票
● 所得控除の計算に必要な書類、払込証明書等（生命保険料、地震保険料、国民年金、国民健康保険料、介護保険料、後期高齢者医療（長寿医療）保険料等）
【混雑解消のために協力ください】
● 事業所得（営業、その他事業、農業所得等）や不動産所得のある人は、収支内訳書（必ず必要経費を項目別に年間分を計算）を記入して持参してください。
● 分離申告は専門的な内容となるため宮津税務署で申告してください。

● 申告相談日程

相談先	相談会場	2月															3月															相談時間	対象税目
		16日(月)	17日(火)	18日(水)	19日(木)	20日(金)	23日(月)	24日(火)	25日(水)	26日(木)	27日(金)	2日(月)	3日(火)	4日(水)	5日(木)	6日(金)	9日(月)	10日(火)	11日(水)	12日(木)	13日(金)	16日(月)											
税務署	宮津税務署	○	○	○	○	○	○	○	○	○	○	○	○	○	○	○	○	○	○	○	○	○	9:00~17:00	所得税									
合同相談	元気館			○	○																		9:30~16:00	所得税 住民税									
	野田川わーくばる 知遊館	○	○																														
役場相談	野田川 川修 倉室									○	○												9:00~17:00										

※相談時間は、いずれも12:00から13:00までは休憩です。



路線バスについて考える 公共交通 TOPICS

企画財政課 ☎ 46-3084

実走行燃費とカタログ燃費

車の燃費には販売時に表示される「カタログ燃費」と実際に道路を走るときの「実走行燃費」の2つがあります。車のパンフレットなどでよく目にする「カタログ燃費」は、一定の決まった条件の下で訓練を受けたドライバーのテストコース等の走行によって計測されます。しかし、街を走るときは、エアコンやライトの使用、信号による停車・発進、カーブなどがあるため、実際にはカタログ燃費より多くのガソリンが消費されます。これが「実走行燃費」と呼ばれます。

■ カタログ燃費と実際の走行距離の差



日本自動車工業会によれば、カタログ燃費よりも実際の燃費は、2~4割悪くなると言われています。また、燃費がよい車ほどその差が大きくなる傾向があります。

路線バスは環境にやさしい！
バスの利用が環境にやさしいことはご存知でしょうか。バスは多くの人が乗りあわせるので、それぞれが自家用車に乗るよりも走行する車の数が減り、二酸化炭素の排出量を抑えることができます。一人当たりの二酸化炭素排出量を輸送種別に比較するとその違いがよくわかります（右グラフ）。
環境にもやさしい2000円バスをぜひご利用ください！

2000円バスならクルマより安い？
昨年10月から丹海バスで2000円バスの運行が始まりました。以前の長らく乗り、バスの運賃はかなり安くなり、バスより約56円も高いことになりました。さらに足を延ばして、京丹後市の宇川温泉まで行けば（与謝の海病院で乗り換え）、バス運賃は4000円ですが、車のガソリン代は743円となり、その差はさらに大きくなります。お持ちの車の燃費や行先などで一概には言えませんが、

与謝から与謝の海病院まで15.5kmほどです。ガソリン代を165円、自家用車の実走行燃費（実走行燃費については左をご覧ください）を10kmとします。片道のガソリン代を計算すると256円となり、バスより約56円も高いことになりました。さらに足を延ばして、京丹後市の宇川温泉まで行けば（与謝の海病院で乗り換え）、バス運賃は4000円ですが、車のガソリン代は743円となり、その差はさらに大きくなります。お持ちの車の燃費や行先などで一概には言えませんが、

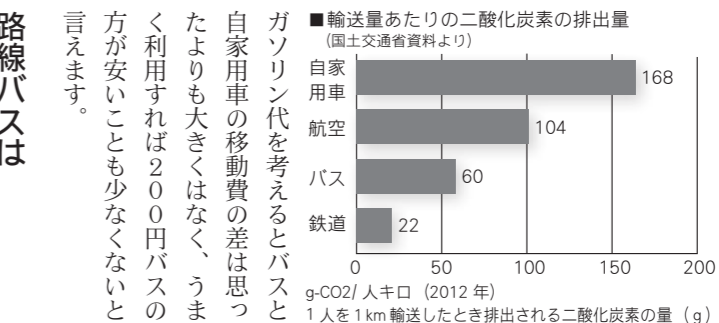

いきいきと働ける環境づくり シリーズ⑧ すずめよう！男女共同参画

企画財政課 ☎ 46-3084

わが国では「男は仕事」「女は家庭」といった意識が根強く残っていますが、性別に関わりなく、職業人として十分活躍できる機会が必要で、住民アンケートで、職場における男女平等についてたずねたところ、57.5%が「男性の方が優遇されている」と感じており、「平等である」は19.5%にとどまっています。また、どのようなことに不平等を感じるかについては、「結婚や出産に際して仕事が継続できないこと」や「給与や昇進」が上位となり、賃金や昇進に格差があることや、女性のキャリア形成が結婚・出産・育児などライフイベントによる影響を受けやすい現状がわかります。



必要であり、産前産後の休暇や育児・介護休業への十分な配慮、セクシャルハラスメントやパワーハラスメントの防止などの環境整備も必要です。
私たちが住民の取り組みとして、**男女共同参画計画（後期施策）**
● 結婚や出産による退職を当たり前と思わず、育児休業などの制度を利用しよう。
● 働きすぎに注意し、家庭生活や地域活動の時間を増やそう。
● キャリアアップのための学習機会に参加し、性別に関わりない働き方を見出そう。
● 企業においては、男女共同参画の職場づくりを心がけ、資格取得など女性の能力向上を支援しよう。

今月の納期
2/2(月)まで
町府民税第4期
国民健康保険税第8期
介護保険料第8期
滞納税相談窓口
※納期を過ぎた町税の納付相談窓口
京都府税務機構 丹後地方事務所
京丹後市役所 大宮庁舎 3階
☎ 0772-68-1041

- 与謝野町役場**
☎ 46-3001 (代表)
- 岩滝地域振興課**
☎ 46-3002
総務課
☎ 46-3003
☎ 46-3004 (消防安全係)
企画財政課
☎ 46-3084
☎ 46-3085 (情報システム係)
建設課
☎ 46-3267
商工観光課
☎ 46-3269
会計室
☎ 46-3007
- 野田川庁舎**
☎ 44-2081 (代表)
- 野田川地域振興課**
☎ 44-2082
住民環境課
☎ 44-2083
税務課
☎ 44-2084
水道課
☎ 44-2085
下水道課
☎ 44-2086
- 加悦庁舎**
☎ 43-1511 (代表)
- 加悦地域振興課**
☎ 43-1512
福祉課
☎ 43-1513
保健課
☎ 43-1514
農林課
☎ 43-2191
議会事務局
☎ 43-0215
教育委員会 教育総務課
☎ 43-2192
教育委員会 教育推進課
☎ 43-2193

宝くじの助成金で整備しました
☎ 企画財政課 ☎ 46-3084



右/神楽鈴
左/獅子頭修繕

地域コミュニティ活動の発展を目的に、一般財団法人自治総合センターの自治宝くじ受託事業収入を財源とするコミュニティ助成金を受け、敷後区に祭事用品が整備されました。宝くじ助成事業は、皆さんが購入された宝くじを財源として、コミュニティの健全な発展を支援しています。

11 月入札結果 ☎ 総務課 ☎ 46-3003

入札日	工事名	場所	業者数	落札業者名	予定価格 (千円/税別)	最低制限 価格	落札金額 (千円/税別)	落札率 (%)	工事期間
11/13	中田通線側溝改良工事	岩滝	3者	足立石油㈱	1,340	1,156	1,156	86.2	H26/11/21 ~ H27/1/9
11/13	下水道関連舗装本復旧④工事	石川	4者	㈱柳水道	2,652	2,276	2,276	85.8	H26/11/26 ~ H27/1/15
11/13	町営三合池団地水洗化等 改修工事	石川	5者	足立石油㈱	6,840	6,074	6,074	88.8	H26/11/22 ~ H27/2/10
11/13	石川旧府道線道路 改良(その1)工事	石川	5者	石本建設㈱	15,509	13,448	13,448	86.7	H26/11/26 ~ H27/2/27
11/13	温江地区面整備②工事	温江	4者	砂後建設㈱	27,422	23,783	23,783	86.7	H26/11/20 ~ H27/3/16
11/13	温江地区面整備③工事	温江	5者	㈱きしべ建設	40,376	34,803	34,803	86.2	H26/11/21 ~ H27/3/16
11/13	統合簡水与謝野水滝地区 配水管布設工事	滝	6者	㈱きしべ建設	9,346	8,192	8,192	87.6	H26/11/21 ~ H27/2/27
11/13	男山第1水源浚渫工事	男山	6者	山城建設㈱	11,096	9,888	9,888	89.1	H26/11/26 ~ H27/3/25
11/13	上水道配水管新設工事	男山	5者	㈱杉建	18,057	15,777	15,777	87.3	H26/11/19 ~ H27/3/25
11/13	統合簡水加悦上水道温江 配水管布設(その2)工事	温江	8者	山城建設㈱	25,179	22,164	22,164	88.0	H26/11/26 ~ H27/2/27
11/13	四辻浄水場2号取水井更新工事	四辻	4者	㈱総合技術 コンサルタント	3,114	2,738	2,738	87.9	H26/11/26 ~ H27/3/20
11/13	岩滝認定こども園(仮称) 整備事前調査業務委託	岩滝	4者	キタイ設計㈱ 京都支社	3,000	-	2,700	90.0	H26/11/18 ~ H27/3/25
11/13	森ノ下広田線土質調査及び 法面対策設計業務委託	岩屋	13者	内外エンジニアリング㈱ 京丹後営業所	3,194	-	2,870	89.8	H26/11/21 ~ H27/1/30
11/27	菖蒲線側溝整備(その1)工事	弓木	3者	㈱柳水道	1,380	1,189	1,189	86.1	H26/12/9 ~ H27/2/13
11/27	旧石寛倉庫解体工事	岩滝	5者	砂後建設㈱	14,120	12,708	12,708	90.0	H26/12/9 ~ H27/3/31
11/27	後野温江線擁壁設計業務委託	後野	13者	京福コンサルタント㈱ 京都支社	2,035	-	1,800	88.4	H26/12/4 ~ H27/3/27

確定申告について
宮津税務署からのお知らせ ☎ 税務課 ☎ 44-2084

【確定申告会場の1案内】
所得税および復興特別所得の確定申告書の書き方等の相談を無料で行います。
申告会場は大変混雑します。混雑の状況により、長時間お待ちいただく場合があります。申告相談される方は、別途配付の「税務特集号」をご覧の上、近隣の確定申告会場へお越しください。
【申告書を作成するときは】
申告書の作成に当たっては、「復興特別所得税額」欄の記載漏れのないようご注意ください。
また、国税庁ホームページの「確定申告書等作成コーナー」では、画面の案内に従って金額等を入力することにより、**【確定申告書等の保存】**
り、所得税および復興特別所得税の確定申告書などを作成できます。
作成したデータは、e-Taxを利用して提出することができます。印刷した「書面」により提出することもできますので、申告書の作成には、「確定申告書等作成コーナー」をご利用ください。
【平成26年1月から記帳・帳簿等の保存制度の対象者が拡大されました】
個人の白色申告者のうち、事業所得、不動産所得または山林所得を生ずべき業務を行う全ての方(所得税および復興特別所得税の申告の必要がない方も対象となります)は、平成26年1月から記帳と帳簿の保存が必要となります。
記帳・帳簿等の保存制度やホームページに掲載されています。
また、e-Taxを利用して申告と納税は期限内に
所得税および復興特別所得税と贈与税は3月16日(月)まで
個人事業者の消費税および地方消費税は3月31日(火)まで
【納税は便利な振替納税で】
振替日
所得税および復興特別所得税
4月20日(月)
消費税および地方消費税
4月23日(木)
現金で納付される場合は、納期限までに現金に納付書を
本銀行蔵入代理店)または住所地等の所轄の税務署の納税窓口で納付してください。
また、e-Taxを利用して
れば自宅や事務所などからインターネット等を利用して電子納税ができます。
振替納税は、「預貯金口座振替依頼書兼納付書送付依頼書」を提出していただくだけで、ご指定の預貯金口座から振替日に自動的に納税が行われます。納税のために金融機関または税務署に向く必要もなく、預貯金残高を確認しておくだけで納付手続を済ませることができる、大変便利で確実な納付方法ですので、ぜひご利用ください。

訂正とお詫び
『広報よさの12月号』(No.106)において内容に誤りがありました。以下のとおり訂正してお詫びいたします。(下線部が訂正箇所)
■P2-3 与謝野町文化祭
本文中フラダンス削除
野田川マジック同好会
琴修会よさの

モラと刺しゅう展
「モラと刺しゅう展」南米パナマの伝統手芸「モラ」の手法で制作した小物などを多数展示します。
日時 12月26日~平成27年1月30日
時間 午前9時~午後5時
場所 知遊館展示室
問い合わせ 知遊館 ☎ 46-2451



町内に配布している
広報誌には掲載しています

町内に配布している
広報誌には掲載しています

おめでとう
おめでとう
おめでとう

まちのうごき
平成26年11月末現在
人口 23,339人 (-16)
男 11,113人 (-6)
女 12,226人 (-10)
世帯数 9,160戸 (-4)
※括弧内は前月比

※この欄で紹介する出生とお悔やみは、11月16日から12月15日までの届け出分です。また、役場窓口で届出の際に希望された方のみを掲載しています。

PHOTO TOPICS

●与謝野町子ども発表会
心を打つ子どもたちからのメッセージ

「与謝野町子ども発表会」(与謝野町青少年育成会主催)が12月7日、野田川わーくばるで開催されました。町内の小中学校と加悦谷高校から13人の子どもたちが思いのメッセージを発表しました。



壇上にそろった13人の発表者。堂々とした主張発表は来場者の心に響いていました(氏名敬称略)

子どもたちの発表は、自分の将来の夢やふるさとへの思いについて、学校生活や地域での経験から感じたこと、地域のみなさんへのメッセージなどさまざま。心を打つ発表に来場者たちは真剣に聞き入っていました。



環境問題、僕たちの未来のために
野村 駿斗 (三河内小6年)



平和が続くために
倉 芹香 (石川小6年)



つながる
白敷 和花子 (山田小6年)



人生と命
竿山 絢音 (橋立中2年)



NPBガールズトゥーナメント2014に参加して
小笹 亜稀加 (宮滝小6年)



音楽と出会って
小田 有純 (与謝小6年)



私の住む町
大木 香穂 (加悦中3年)



合唱団に入って
平野 芽生 (倉屋小6年)



たくさんの人を笑顔にしよう
橋本 結月 (市場小6年)



言葉の力と人の存在
野口 真由 (市陽中3年)



ぼくを大きくしてくれたもの
西垣 奨韻 (桑飼小6年)



将来看護師になるために
細井 明莉 (加悦小6年)



挑み
坪倉 由里 (加悦谷高3年)

