



2006.11.8 加悦地区 小・中学校音楽フェスティバル

[特集◎P 2-3]
住民税が変わります

まちの話題／民生児童委員だより
がんばってます！消防団／健やか広場
図書館へ行こう！／Cultural Reflections
時の贈り物／行政 News & Information

広報 よさの 12 2006

発行／編集：与謝野町役場 企画財政課
住所：〒629-2292 京都府与謝野町字岩滝1798番地1

TEL：0772-46-3084(直通)
FAX：0772-46-4630

URL：http://www.town.yosano.lg.jp
E-mail：kikakuzaisei@town.yosano.lg.jp

年末年始ごみ収集カレンダー

日	月	火	水	木	金	土
12/24	25	26	27	28	29	30
休み	日程表 どおり	日程表 どおり	日程表 どおり	日程表 どおり	日程表 どおり	日程表 どおり
					※最終処分場 最終営業日	最終
31	1/1	2	3	4	5	6
休み	休み	休み	休み	日程表 どおり	日程表 どおり	日程表 どおり
				開始	※最終処分場 営業開始	
7	8	9	10	11	12	13
休み	休み	日程表 どおり	日程表 どおり	日程表 どおり	日程表 どおり	日程表 どおり
	三河内、岩屋、市場の資源ごみと不燃ごみのみ収集					

住民環境課 ☎44-2083
(野田川庁舎)

新しい制度「調整控除」
(平成19年度住民税から適用)

税源移譲によって、税率は同じでも税額が変わります。それを調整するための控除が創設されました。所得税から住民税への税源移譲を実施する際、下記の例にもあるとおり、基礎控除や扶養控除などの人的控除額に違いがあります。そのため、同じ所得金額^④であっても、住民税の課税所得金額が多くなります。そのため、同じ税率で計算しても合計税額が増えます。この差額を調整するために設けられました。

(1) 合計課税所得金額が200万円以下の場合

次の①②の、いずれか少ない金額の5%を控除します。

- ①人的控除額の差の合計額
- ②合計課税所得金額

(2) 合計課税所得金額が200万円超の場合

{人的控除額の差の合計額 - (合計課税所得金額 - 200万円)} × 5%を控除します
この金額が2,500円未満の場合は、2,500円とします。

※合計課税所得金額とは、所得控除後の課税総所得金額、課税退職所得金額および課税山林所得金額の合計額で、課税長期譲渡所得金額などの分離課税に係る課税所得金額は含まれません。

調整控除と定率減税廃止による影響例

夫婦・子ども2人の4人世帯 (内1人は特定扶養)		税源移譲前 (H18年度・H18年分)		税源移譲後 (H19年度・H19年分)	
		住民税	所得税	住民税	所得税
給 与 収 入		5,000,000円			
所 得 ①		3,460,000円			
所 得 控 除	社会保険料控除	500,000円	500,000円	500,000円	500,000円
	配偶者控除	330,000円	380,000円	330,000円	380,000円
	特定扶養控除	450,000円	630,000円	450,000円	630,000円
	一般扶養控除	330,000円	380,000円	330,000円	380,000円
	基礎控除	330,000円	380,000円	330,000円	380,000円
	所得控除計 ②	1,940,000円	2,270,000円	1,940,000円	2,270,000円
課税所得 (A - B) ③		1,520,000円	1,190,000円	1,520,000円	1,190,000円
税 率 ④		5%	10%	10%	5%
税 額 (C × D) ⑤		76,000円	119,000円	152,000円	59,500円
調 整 控 除 ⑥				16,500円	
定 率 減 税 ⑦		5,700円	11,900円	廃止	廃止
税 額 (E - F - G) ⑧		70,300円	107,100円	135,500円	59,500円
均 等 割 額 ⑨		4,000円		4,000円	
税 額 合 計 ⑩ + ⑨		181,400円		199,000円	

※18年度以前では、住民税と所得税の合計額^⑩が195,000円でしたが、19年度については211,500円に16,500円分増加しています。この差額が調整控除の対象となり、①人的控除額の差の合計額(330,000円)と②合計課税総所得金額(1,520,000円)と比較し、小さい金額の5%(330,000円×5%=16,500円)が調整控除となります。

※税源移譲後の税額合計が増えるのは、定率減税が廃止になったことによります。その他、所得の増減によっても税額は変わります。

※年度は住民税の、年分は所得税の課税される対象年を示します。

平成19年度から大きく変わる住民税。広報よさの10月号でお知らせした税源移譲について、今回はその詳細に加え、新しい制度の概要、モデルケースをシリーズ第2弾としてお伝えします。ご不明な点は、税務課(野田川庁舎: ☎44-2084)まで。

定率減税の廃止

税額から一定の額を控除する定率減税が廃止されます。もともと景気対策としての暫定的な措置として導入されていましたが、経済状況の改善などを踏まえ、平成18年度住民税では半減され、平成19年度住民税からは廃止されます。

定率減税		平成17年度以前	平成18年度	平成19年度
住民税	控除率	15%	7.5%	廃止
	上限額	40,000円	20,000円	
所得税	控除率	20%	10%	
	上限額	250,000円	125,000円	

地震保険料控除の創設
(平成19年分所得税・平成20年度住民税から)

地震災害に対する個人資産の保全を促し、地震保険への加入を促進するために、従来の損害保険料控除の体系を見直し、地震保険料控除が創設されました。地震などによる損害を補填する部分の保険料または掛け金の2分の1に相当する額を上限25,000円の範囲内で所得控除されます。

税額変動のイメージ

グラフのとおり、給与所得者・年金受給者は、所得税の税源移譲による減額が先行します。また、事業所得者は平成19年6月から住民税が高くなる一方、平成20年3月の確定申告から所得税が安くなります。

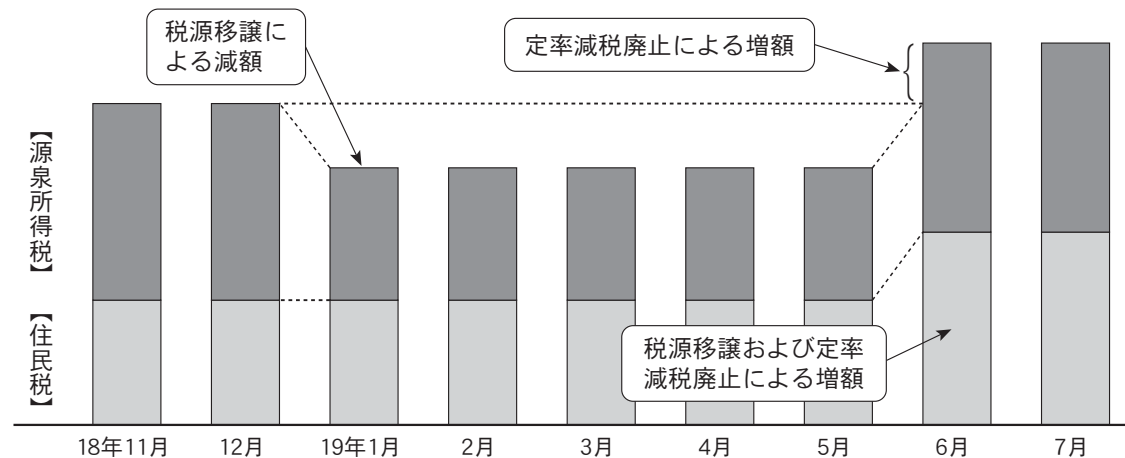



→公開収録の様子



■ ふるさと自慢うた自慢

与謝野町誕生記念として、NHKラジオ番組「ふるさと自慢うた自慢」（与謝野町・NHK京都放送局主催）の公開収録が11月10日、岩滝体育館で開催されました。

収録は2部構成で、1部は町内在住の男女3名ずつの各グループが「ふるさと自慢」をして、カラオケで歌を競い合うステージショー。2部ではゲスト歌手の石原詢子さんと成世昌平さんによる「うた自慢コンサート」で会場は盛り上がりました。

放送予定は「1部 ふるさと自慢うた自慢」はNHKラジオ第1で、12月24日(日)午後7時20分から8時10分まで、「2部 ふるさと自慢コンサート」はNHKラジオ第1で、平成19年1月7日(日)午後7時20分から8時10分までとなっていますのでぜひお聴きください。

■ 大盛況のオータムフェスティバル

YOSANOオータムフェスティバルが10月29日、岩滝体育館周辺を中心に開催されました。

当日は小春日和の気持ちのよい天候で、町内外から5,000人を超える来場者で賑わい、各種バザーやフリーマーケット、阿部里律子歌謡ショーなどの各種催しを楽しみました。



↑フリーマーケットは大盛況でした
←千本づきが会場を盛り上げました



←戦没者追悼の碑に献花する参列者

■ 平和への思い新たに…

与謝野町戦没者追悼式が11月21日、野田川わくばるで行われ、遺族など250人が式典に参列し、与謝野町1331柱の御英霊に哀悼の誠を捧げました。

遺族を代表して糸井和子さん（下山田）の「追悼の言葉」が述べられると、参列者は平和への誓いを新たに、追悼の碑に平和への祈りを捧げました。

■ お馴染みの松平アナを迎えて

「その時歴史が動いた」でお馴染みのNHKアナウンサー松平定知さんを講師にお迎えし、11月7日、野田川わくばるで文化講演会が開催され、会場は超満員となりました。

「私の取材ノートから」と題した講演では、番組の制作秘話や「歴史の見方は一様でないところがおもしろい」などと歴史への思いをお話しいただきました。



↑楽しいお話しで時間もあっという間に過ぎました



左/世界を相手に激走 右/表彰式で銅メダルをかけられる日本チーム

■ 木崎良子さん世界大会で大健闘

「第1回IAAF世界ロードランニング選手権大会」（10月8日/ハンガリー）に出場した下山田出身の木崎良子さん（佛教大学）の結果が届きました。個人成績は19位で、各国上位3選手の合計タイムによる団体戦では、日本チームは銅メダルを獲得しました。「もっと上をねらっていたので残念でしたが、この経験を今後の競技生活にプラスにしたい」と話された木崎さんの今後の活躍が期待されます。

■ 夏の思い出をキャンパスに

ひまわり15万本のイベントとして開催されていた「ひまわり写生会」の審査がこのほど行われ、次のとおり入賞作品が決定しました(敬称略)。

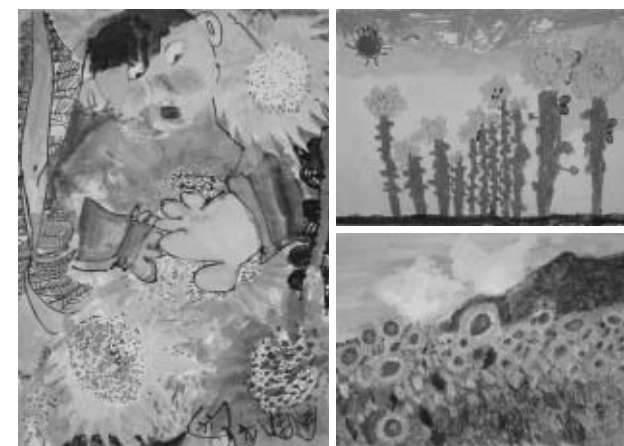

<保育所・幼稚園児の部>

- 特選 三野 漢
- 入選 塩見 璃子・上田 真琴
- 佳作 浪江 由悠・遠藤 樹

<小学校低学年(1~3年)の部>

- 特選 戸田 明日香
- 入選 塩見 奈那・金谷 美奈
- 佳作 上田 静奈・山本 祐歌・三野 菜朋

<小学校高学年(4~6年)の部>

- 特選 塩見 恭平
- 入選 浪江 由唯・白数 千明
- 佳作 藤田 美咲・山崎 万智・有吉はじめ

←特選作品の紹介。左/戸田明日香さん作(低学年の部) 右上/三野漢くん作(保育所・幼稚園児の部) 右下/塩見恭平くん作(高学年の部)

■ 干し柿づくりで正月準備

石川保育所で11月14日、恒例の干し柿づくりが行われました。園児たちは甘い干し柿になる前の渋柿を口にしてみたり、自分たちで皮をむいたり干し柿づくりを楽しみました。



保育所では12月に行う餅つき大会で鏡餅をつくり、今回つくった干し柿と合わせ、各家庭に持ち帰って正月を迎えてもらうそうです。

毎年大好評の干し柿。今年の味も楽しみです

←毎年大好評の干し柿。今年の味も楽しみです

■ タンスの着物をリサイクル

→手に挑戦する参加者



タンスに眠っている着物や布を利用して手機で織り上げる「裂き織」の講習会が織物技能訓練センター(四辻)で、10月8日と11月12・26日に開催されました。

裂き織に使用するのには不要になった着物等で、それを1cm巾程度の糸状に切ったものを横糸にして織っていきます。着物等の柄や色合いにより、オリジナルの作品として色鮮やかによみがえります。今回の講習会では初めて手に触る方も多く、最初はぎこちない様子でしたが、2時間もすればすっかり慣れ、 Cotton Cottonと軽快な織り音が会場に響きわたりました。中には2m近く織った方もあり、あっという間の楽しい1日を過ごしました。



民生児童委員だより

民生委員・児童委員は身近な相談相手です

与謝野町民生児童委員協議会では、民生委員・児童委員の活動を紹介します(不定期)。第1回目は会長・副会長のごあいさつです。

会長◎吉田 弘

本年3月1日をもって67名の与謝野町民生児童委員協議会が発足し、会長という重責の大きさを感じています。新しい町になっても「住民の立場に立って」の個々の相談支援活動は変わりませんが、枠組みがさらに大きくなり地域福祉の推進に向けた組織作りや情報の交流を活動に生かして連携を深め、向上を図っていきたくと思っています。

昨今、子どもや高齢者への虐待・悪徳商法詐欺事件など社会的課題の背景に、活動として子育てサロンの推進、「あいさつ・声かけ運動」等地域と連携を保ち、下校時の安全パトロールの強化、ひとり暮らしや高齢者のふれあいサロン等の活動を

通じて情報提供に努めて参ります。また、予防介護の地域包括支援、障害者の自立支援等福祉のニーズが多様化している現在、基本的人権の尊重のもと、社会奉仕の精神をもって、行政や社協関係機関と連携を密にし、弱い立場にある方々への見守り援助、支援を進めていきたいと思っています。よろしくお願ひします。



↑視察研修先担当職員から説明を受ける多田野田川支部長と民生児童委員

副会長◎小川 正史

与謝野町民生児童委員の活動の内、高齢者福祉についてお知らせします。民生児童委員は、それぞれ担当する区域を持っておりますが、常に住民の立場に立って相談に応じ、明るい地域社会を目指して努めて参ります。



↑加悦支部民生委員が特別養護老人ホーム与謝の園を慰問

- 相談を受けたときには必要な情報の提供
- 関係機関への連絡
- 高齢者世帯への安否訪問
- ひとり暮らしの方への見守り等の活動を行っています。

民生委員は「民生委員法」によって設置が定められています。そしてすべての民生委員は「児童福祉法」によって、児童委員も兼ねています。民生委員・児童委員には守秘義務があり、相談内容や秘密がほかに漏れることはありません。

副会長◎松尾 豊子

子どもたちへの痛ましい事件が相次ぐ昨今、与謝野町民生児童委員の児童に関する活動の取り組みを紹介いたします。

- 子育て支援事業(母と子のふれあい会)
- 保育所・幼稚園・小・中学校の先生との懇談会
- 保育所・幼稚園・小・中学校の各行事への参加
- 防犯パトロール

各地域の特性を生かし、地域に根ざした活動を心掛け、未来の担い手である子どもたちが、安全かつ安心し健やかに暮らせる地域を目標に与謝野

町民生児童委員として、気軽に声かけしてもらえようになりたいと委員一同願っております。

なお、児童に関することについては、特に主任児童委員が専門的に扱っています。



↑岩滝支部民生児童委員が子育てふれあい広場を支援



- 子育ての仲間づくり
- いじめ・児童高齢者の虐待防止
- 行政サービスの説明
- 福祉ニーズの調査
- 介護の相談
- 地域の安全点検
- 福祉情報の提供
- 関係機関への連絡
- 声かけ・安否確認
- 高齢者世帯への訪問
- ひとり暮らしなどの世帯への見守り活動

主な活動内容

まちの話題 お届けします



↑加悦地域公民館でのステージ。ウィンドオーケストラ与謝の吹奏楽



↓野田川わーくぱるでのステージ。野田川児童合唱団による合唱



↑知遊館会場。阿蘇陶友会や夏休み陶芸教室の子どもたちの作品などを展示

与謝野町の芸術の秋を満喫しました

芸術の秋を迎え、11月に入ると町内の各地区で文化祭が催されました。与謝野町文化協会が主催する文化祭としては、知遊館、野田川わーくぱる、加悦地域公民館の3会場を主会場とし、舞台合同発表会や展覧会などが11月3・4日を中心に開催されました。各種団体の皆さんが日頃の練習の成果や、創作活動を披露し、訪れた人々を魅了しました。また、各地区でも公民館を中心に地区の文化祭を企画され、町内は芸術の秋一色となりました。

右/市場小4年生合奏「あしたがあるさ」
左/桑飼小3・4年生合奏「おどろろ楽しいポーレレケ」



奏でるステキなメロディー

町内の小学校と中学校の生徒らが音楽をとおして交歓する「小・中学校音楽フェスティバル」が10月25日、11月8日、11月15日の3週にわたって、知遊館、加悦地域公民館、野田川わーくぱるの3会場で開催されました。今年は合併初年度ということもあり、旧町域での開催となりましたが、来年以降は与謝野町小・中学校音楽フェスティバルとして開催される予定です。

出番を待つ子どもたちの顔は少し緊張した様子でしたが、ステージでは堂々として練習の成果を十二分に発揮し、演奏終了後は充実した表情を浮かべていました。どの会場も、立ち見が出るほどの満員で、子どもたちが奏でる演奏や、元気で美しい歌声に聞き入り、満喫していました。



→与謝の海養護学校寄宿生による「与謝の海ぶち合わせ太鼓」

11か月児相談と1歳半健診を毎月実施しています。11か月児相談では、身体計測と保健師との発達の相談を、1歳半健診では、身体計測、歯科・内科診察、保健師との発達の相談、栄養士・歯科衛生士との個別相談を実施しています。

11か月児相談・1歳半健診では

Vol.8

いくじそうだん
育児相談

育児相談と幼児の事故防止について紹介します。

1歳代で大切にしたいこと
歩き始めたり、片言が言えるようになったりとめざましく乳児から幼児へ成長していきますが、発達には個人差があるので他のお子さんとは比べず、ゆったり見守りましょう。心配なことがあれば気軽に保健師までご相談ください。
“ごころ”と体は一緒に成長していきます。お子さんは両親



↑1歳半健診では内科診察のほか、発達相談などの個別相談を実施しています

場合もあります。保健師との発達の相談では、運動やことばの遅れ、食事を食べてくれない、断乳、予防接種のことなどの相談が多く見受けられます。

相談窓口

●保健課（加悦庁舎）
☎43-1514

●(財)日本中毒情報センター 中毒110番
…薬や農薬、洗剤などの誤飲による中毒事故の相談を受け付けていますのでご利用ください。情報提供料は無料です。

(大阪)
☎072-727-2499
(365日・24時間)

(つくば)
☎029-852-9999
(365日・9～21時)

- ▼育児相談で聞く事故例
- ▼目を離したときに、浴槽に落ちたり溺れかけていた。
 - ▼豆類や飴、小さいおもちゃをのどに詰めた。
 - ▼タバコや薬品などを誤って食べたり飲んだりした。
 - ▼ポットの湯やストープでやけどをした。

- ▼階段やベビーベッド、高い椅子から転落した。
- ▼箸や歯ブラシをくわえていたから転倒して喉にささった。
- ▼10センチの深さでも溺れてしまったので、日ごろから浴槽や洗濯機に水を貯めておかない。
- ▼3歳未満ではナッツ類や飴など口に入る大きさのおもちゃ等は与えない。
- ▼歯ブラシや箸など棒状の物を口にくわえて歩かせない。
- ▼子どもの手の届く範囲には、危険な物は置かない。
- ▼踏み台になるような物をベランダや窓の近くに置かない。
- ▼事故にあった時のことを考え、緊急時の医療機関をメモしておく。
- ▼救急箱の点検も忘れずに。

幼児の事故にご注意!!

子どもの事故の大半は、家族の気配りで防ぐことができます。危険だから「これはダメ!」ばかりではなく、子どもの目線にたって整理整頓を心掛けましょう。

- とふれあうことが大好きです。スキンシップを十分に心がけて“ごころ”の栄養をあげることが何より大切です。
- どをした。
- ▼階段やベビーベッド、高い椅子から転落した。
 - ▼箸や歯ブラシをくわえていたから転倒して喉にささった。
 - ▼10センチの深さでも溺れてしまったので、日ごろから浴槽や洗濯機に水を貯めておかない。
 - ▼3歳未満ではナッツ類や飴など口に入る大きさのおもちゃ等は与えない。
 - ▼歯ブラシや箸など棒状の物を口にくわえて歩かせない。
 - ▼子どもの手の届く範囲には、危険な物は置かない。
 - ▼踏み台になるような物をベランダや窓の近くに置かない。
 - ▼事故にあった時のことを考え、緊急時の医療機関をメモしておく。
 - ▼救急箱の点検も忘れずに。



がんばってます! 消防団

編集●加悦方面隊 女性消防隊



「よろしくお願いします 加悦方面隊女性消防隊
ひまわりふれ愛隊です!」

女性ならではの特性を生かし、火災の無いまちづくりに貢献できるよう頑張っています。メンバーは10人、平均年齢〇〇歳(20代?)です。月に一度定例会を開き、活動内容を協議していません。今までの活動内容としては、広報パトロール、音声告知放送、防火訪問、防火教室、救命講習会受講など、予防活動を中心に行ってきました。

去年は、男性団員と同じく規律訓練に取り組みました。当初は慣れない経験に足がすくみ、右や左を間違えるなど思うようにいかず、とまどうばかりでした。また、台風23号の被災後初めての防火訪問では、被災された皆さんからいろいろなお話をうかがい、防災の大切さと災害の恐ろしさをあらためて知ることとなりました。

今までの活動の中で一番の取り組みは、メンバーの力を結集した特大の紙芝居の作成です。高齢者激励会や保育園の防火教室で、この紙芝居を使用し、防火の呼びかけを行いました。



上/町長査閲で規律訓練を披露 中/園児たちへの防火教室での紙芝居 下/救命講習会の様子

消防団からのお願い

「マッチ1本火事のもと」と言いますが、どんな火災でもはじめはほんの小さな火です。「ついうっかり」という油断や「これくらい大丈夫」という過信は禁物です。皆さん一人ひとり、火の用心をお願いします。

- 【CHECK】おやすみ前、お出かけ前には必ず火の元の点検を!
- 【CHECK】暖房器具、ガスの元栓、たき火など気をつけてください!



平成18年度全国統一防火標語「消さないで あなたの心の 注意の火」



寒 くなってきたり、雪が降ったりすると冬がそろそろ近づいてきたということです。やっぱり、12月といえばクリスマスです。しかも、クリスマスといえばサンタクロースです。サンタさんは赤い服を着て、家々の煙突から入って、クリスマスツリーの下にプレゼントを置くという優しい人です。それから、また煙突から家を出て、トナカイが引くソリに乗りながら、「HoHoHo」と笑っています。クリスマス1日で全部のプレゼントを渡さなければならないというのは大変ですが、このような仕事はサンタさんにしかできないのです。クリスマスの日までの準備を小妖精も玩具作りなどをサンタさんに手伝ってあげています。

間に合うように皆で一所懸命にしています。しかしサンタさんはいい子か悪い子のリストがあって、欲しがるプレゼントをもらえるかどうかはこのリスト次第です。だから、いい子のままで過ごしたほうがいいと思います。

実 は、子どもの頃の僕はサンタさんのことをあまり信じていませんでした。ただ、僕にとってクリスマスが来ると雪が楽しいし、プレゼントをもらえれば嬉しいとしか考えていませんでした。けれどもある日、小学校で先生が「カナダポスト（カナダの郵便局）を通して、サンタさんのところに手紙を送れるという方法があるから、書きましょう」と言われましたが、みんなも少しためらいました。最初に手紙を送る住所を見ると不思議だと思いました。

<サンタさんの住所> Santa Clause（名前）、North Pole（地域）、HOHOHO（郵便番地）、Canada（国）

カ ナダには10州と3領土の中にNorth Pole（北極）という場所がないですから、このような住所は絶対嘘だと思いき、笑っていました。手紙を書き終わってから、自分の宛名も書いて、先生を通じて、そのままサンタさんに送ることになりました。

1 週間か2週間後に学校から家に帰るとびっくりすることがありました。サンタさんから返事がありました。次の日に同級生も同じように1人ずつ返事をもらっていました。みんな信じられないほど嬉しかったです。先生は「11万の小妖精のボランティアのおかげで、サンタさんは英語やフランス語や20か国語ができるから、どの手紙にでも返事が可能なのです」と言いました。その時にあることを学びました。何でも試してなかったら何もわからないということ。今回は思い切って書いていただけあって、予想外の返事をもらって嬉しかったです。サンタさんへの手紙は今でも同じ宛名が使えるから、みなさん、良ければ送ってみてはいかがでしょうか？

聖夜を本とともに過ごしてみたいですか？
クリスマス本特集

与謝野町立図書館（知遊館 1階）TEL 46-2451
加悦分室（加悦地域公民館 2階）TEL 43-0335
野田川分室（町中央公民館 1階）TEL 43-0087

● 一般書



『クリスマスの文化史』
若林ひとみ
白水社

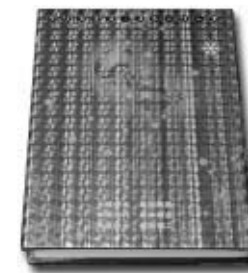

『クリスマス・ストーリーズ』
大崎善雄・奥田英朗・角田光代
島本理生・蓮見圭一・盛田隆二
角川書店

● 児童書



『ヘラジカがふってきた!』
アンドレアス・シュタインヘーフェル/作
鈴木仁子/訳
早川書房



『だれも知らないサンタの秘密』
アラン・スノウ/作 三辺律子/訳
あすなろ書房

「サンタクロースって？」とか「クリスマスツリーはどうして飾ようになったの？」といった疑問に答えられますか。主にドイツのクリスマスについてその由来を説き明かしている本です。日本のクリスマスとの比較はもちろん、ドイツの文化についても詳しく知ることができます。

人気のある作家陣の豪華なアンソロジー。クリスマスをテーマに6人がつむぐ短編はハッピーエンドではなく、取り立ててなんてことはない日常を描いたものだったり、読んでいて切なくなるものもあるけれど、人の数だけクリスマスがあると感じさせてくれる作品集です。

ヘラジカが家の天井を突き破って落ちてきたのがこのおかしなお話のはじまり。なんとこのヘラジカ、空が飛んで言葉が話せ、名前はミスター・ムースっていうんだけど、クリスマス前のテスト飛行のためにトナカイの代わりにそりを引いていたら雪に足を滑らせてしまったんだって…

サンタクロースを知らない人はあまりいないと思いますが、サンタさんって謎だらけ。どこに住んでるの？ どうして欲しいものがわかるの？ サンタさんはクリスマスをどうやって準備しているの？ そんなサンタさんのいろいろな秘密がこの本を読むと次々とわかります。

● 新着図書

【一般書】 ●『戦国一孤独な男——山本勘助』童門冬二/日本放送出版協会 ●『お芋で年賀状』小町谷新子/二玄社 ●『ナイチンゲールの沈黙』海堂尊/宝島社 ●『異常気象売ります』シドニィ・シェルダン/アカデミー出版

【児童書】 ●『アフガニスタン山の学校の子供たち』長倉洋海/偕成社 ●『虫の知らせレストラン』たかいよしかず/童心社 ●『みんなのかお』さとうあきら 写真・とだきょうこ 文/福音館書店 ●『だるまちゃんってんじんちゃん』かこさとし/福音館書店

おはなし会のお知らせ

- 本館 1/13(土) 午前10時30分〜午後3時
- 野田川分室 12/15(土) 午後3時〜
- 加悦分室 1/13(土) 午後3時〜

おはなし会のお知らせ

- 共通(年末年始) 12/28〜1/4
- 野田川分室(毎週火曜) 12/12・19・26
- 本館・加悦分室(毎週月曜) 12/11・18・25

休館日

午前10時〜午後6時

開館時間

午前10時〜午後6時

図書館からのお知らせ
(1/13まで)

時の贈り物 [第八回]

まちの文化財



常栖寺庭園 (じょうせいじていえん)

- 場所/与謝野町字温江 常栖寺の本堂裏手
- 指定等の状況/京都府指定有形文化財・名勝 (昭和58年4月15日指定)

◎ 常栖寺庭園

庭園の構造は、池の中央に石橋を渡した中島を設け、池奥の山畔には滝をモチーフとした石組みを配し全体をまとめています。また、中島に接する舟石は普陀落山(観世音菩薩が住む山)に見立てたとも解釈されています。

常栖寺は、江戸時代以前の開山と伝えられる古社寺で、現存する本堂は、天井裏の柱の書付に「天明2年(1782年)富田庄治郎」とあり、江戸時代中頃の建築ということがわかっていきます。この庭園は、この本堂の再建などと合わせて築庭されたと推測されている丹後を代表する江戸時代の庭園です。また、秋には池奥の二本の楓が赤と黄に鮮やかに色付き、観る人を楽しませてくれます。(与謝野町教育委員会)

平成17年国勢調査 集計から見たまちの状況

平成17年10月1日を基準日として実施された国勢調査において、人口および世帯数の確定値が公表されたところですが、状況を集計しましたのでお知らせします。

総人口、総世帯数を平成12年と比較すると、人口が687人（約2.7%）減少しているのに対し、世帯数は306世帯（約3.8%）の増となっており、1世帯あたりの人員が減少しています（表1）。

65歳以上人口を平成12年と比較すると、442人（約7.1%）増加し、65歳以上人口が総人口に占める割合は2.4ポイント上昇し26.8%となりま

した。これは、全国の20.1%を6.7ポイント上回っており、高齢化が進んでいるといえます（表2）。

また、15歳未満人口（年少人口）を平成12年と比較してみると、323人（約7.8%）減少し、15歳未満人口が総人口に占める割合は15.4%となり、0.8ポイントの減となりました（表3）。

平成17年国勢調査では、全国においても老年人口が16.7%増、年少人口が5.1%減となっており、少子高齢化が顕著に現れているといえます。

問い合わせ先 総務課 ☎46-3003

【表1】

種別	平成17年国勢調査				平成12年国勢調査			
	人口			世帯数	人口			世帯数
	男	女	合計		男	女	合計	
旧加悦町	3,553人	3,973人	7,526人	2,489戸	3,735人	4,132人	7,867人	2,425戸
旧岩滝町	3,088人	3,451人	6,539人	2,258戸	3,091人	3,557人	6,648人	2,136戸
旧野田川町	5,160人	5,681人	10,841人	3,579戸	5,236人	5,842人	11,078人	3,459戸
与謝野町	11,801人	13,105人	24,906人	8,326戸	12,062人	13,531人	25,593人	8,020戸

【表2】与謝野町の老年人口（65歳以上人口）

国勢調査年	総人口に占める割合	65歳以上人口
平成17年	26.8%	6,686人
平成12年	24.4%	6,244人

【表3】与謝野町の年少人口（15歳未満人口）

国勢調査年	総人口に占める割合	15歳未満人口
平成17年	15.4%	3,826人
平成12年	16.2%	4,149人

10月の入札結果

10月の入札結果について、工事名、落札業者名、落札金額など8項目をお知らせします。入札については総務課（☎46-3003）へお問い合わせください。

入札日	工事番号	工事名	施行場所	業者数	落札業者名	落札金額 (千円/税抜)	工期
10/20	18与道橋新工第13号	川東線舗装新設工事	石川	5者	金下建設㈱	3,400	H18.10/27~12/26
10/20	18与道橋新工第17号	宮谷線側溝整備工事	岩屋	14者	㈱山田電気商会	4,900	H18.10/26~12/25
10/20	18与総管工第1号	福祉センター屋根改修工事	岩滝	8者	山崎工務店㈱	4,400	H18.10/27~12/15
10/20	18与道橋新工第15号	男山線側溝整備工事	男山	8者	丹後北都不動産野田川営業所	2,400	H18.11/1~H19.1/31
10/20	18与道橋新工第14号	菖蒲線側溝整備工事	弓木	8者	南柳水道	1,500	H18.11/1~H19.1/20
10/20	18与道橋新工第12号	加悦金屋線側溝整備工事	後野	8者	南柳水道	1,430	H18.11/1~12/15
10/26	18与道橋新工第18号	町道明石香河線改良(その4)工事	明石	8者	砂後建設㈱	36,000	H18.11/8~H19.3/20
10/26	18与特下第21号	石川地区面整備⑤工事	石川	8者	㈱山添電気岩滝支店	3,800	H18.11/8~12/25
10/26	18与特下第22号	幾地地区面整備①工事	幾地	8者	㈱井田建設	1,250	H18.11/1~11/30
10/26	18与上第3号	下水道関連配水管布設替(男山地区④)工事	男山	9者	㈱西原	1,200	H18.11/8~H19.3/26
10/26	18与上第4号	下水道関連配水管布設替(男山地区⑤)工事	男山	9者	㈱山添電気岩滝支店	3,650	H18.11/8~H19.2/28

自動車事故による介護料の支給・貸付制度のご案内

自動車事故被害者に対する経済的援助として、重度後遺障害者に対する介護料の支給と交通遺児等に対する育成資金の貸付業務が行われています。

介護料支給のご案内

介護料は、自動車事故が原因で、脳、脊髄または胸腹部臓器を損傷し、重度の後遺障害を持つため、移動、食事および排泄など日常生活動作について常時または随時の介護が必要な状態の方に支給されます。

＜支給額＞

その月の介護に要した費用（訪問看護等在宅介護サービス・介護用品の購入）の額に応じ、受給資格の種別ごとに次の範囲内で月額をもって支給されます。なお、介護に要した費用が下限額に満たない場合には、下限額が支給されます。

種別	金額
最重度 特I種	68,440円～136,880円
常時要介護 I種	58,570円～108,000円
随時要介護 II種	29,290円～54,000円

生活資金貸付のご案内

自動車事故による被害者の方に対して次の貸付が行われています。

＜交通遺児等貸付＞

自動車事故により死亡または重度の後遺障害が残った方のお子様に対する貸付。

＜不履行判決等貸付＞

自動車事故による被害者の方で、確定判決や和解等によっても、損害賠償を受けられない方に対する貸付。

＜保険金等立替貸付＞

自動車事故により後遺障害が残った方で、その後遺障害について自賠責保険（共済）金の請求ができる方で、後遺障害についての保険（共済）金の支払いがなされるまでの間に対する貸付。

＜保障金立替貸付＞

ひき逃げや無保険車による事故の被害者で、政府の保障事業に保障金を請求できる方で、保障金の支払いがなされるまでの間に対する貸付。

問い合わせ先

独立行政法人自動車事故対策機構 京都支所
☎075-694-5878

ロゴマーク・キャッチコピー募集

丹後広域観光キャンペーン協議会

丹後広域観光キャンペーン協議会では、舞鶴市、宮津市、京丹後市、伊根町、与謝野町の観光振興を図るために民間関連団体と行政が連携して活動を行っています。



平成17年度に「丹後地域観光振興プラン」を定め、「私のふるさと丹後発見！」「うみ・さと・やまの癒しと健康のふるさと観光」をコンセプトとして、丹後の美しい風景を守り、育て、「うみの幸」「さとの幸」「やまの幸」を大切に、温かく人を迎え入れ、どこか懐かしさと心と身体がやすらぐふるさとの様な観光地を目指しています。

現在、このコンセプトと協議会の知名度の向上を図るために、ロゴマークおよびキャッチコピーを募集しています。

応募要領等の詳細については、協議会ホームページ（<http://www.tangoankankou.jp/>）をご覧ください。

■応募締切：平成19年2月28日（水）午前中必着

■賞与：最優秀賞（1点）賞金10万円・優秀賞（1点）賞金1万円ほか

■問い合わせ先：京都府丹後広域振興局 商工観光室内 丹後広域観光キャンペーン協議会 事務局

☎0772(62)4304

- 与謝野町役場
☎46-3001(代表)
- 岩滝地域振興課
☎46-3002
総務課
☎46-3003
総務課(消防安全係)
☎46-3004
企画財政課
☎46-3084
企画財政課(情報システム係)
☎46-3085
建設課
☎46-3267
商工観光課
☎46-3269
会計室
☎46-3007
- 野田川庁舎
☎44-2081(代表)
- 野田川地域振興課
☎44-2082
住民環境課
☎44-2083
税務課
☎44-2084
水道課
☎44-2085
下水道課
☎44-2086
- 加悦庁舎
☎43-1511(代表)
- 加悦地域振興課
☎43-1512
福祉課
☎43-1513
保健課
☎43-1514
農林課
☎43-2191
議会事務局
☎43-0215
教育委員会 教育総務課
☎43-2192
教育委員会 教育推進課
☎43-2193

吉岡さんが公民館優良職員表彰を受章



四 辻地区公民館の吉岡敏博館長が、11月16日滋賀県大津市で開催された第54回近畿公民館大会において、平成18年度近畿地区公民館連絡協議会優良職員表彰を受章されました。

吉岡さんは平成8年4月1日から同館の館長に就任され、以降10年の長きにわたり映画会や文化祭など数々の公民館活動を実施してこられました。今回はその功績が認められたものです。この度の受章をお祝い申し上げるとともに、今後ますますのご活躍にご期待申し上げます。

宝くじは豊かさ築くチカラ持ち

地域コミュニティ活動の発展を目的に、財団法人自治総合センターの自治宝くじ受託事業収入を財源とするコミュニティ助成金を受け、石川区に印刷機が、藪後区に祭用備品、除雪機、ベンチ等の公民館備品が整備されました。



職員人事異動

12月1日付で人事異動がありましたのでお知らせします。(括弧内は異動前の所属)

●【異動】
税務課 係長 小牧 伸行
(加悦地域振興課)

◎訂正とお詫び

「広報よさの11月号」に誤りがありました。次のとおり訂正し、お詫びいたします。

【5頁・平成17年度決算(町税の内訳)】
(誤) 町民税 17億771万円 (38.1%)
(正) 町民税 6億4,975万円 (38.1%)

この欄で紹介する出生とお悔やみは、10月16日から11月15日までの届け出分です。また、役場窓口で届出の際に希望された方のみを掲載しています。

町内に配付している
広報誌には掲載しています



町内に配付している
広報誌には掲載しています

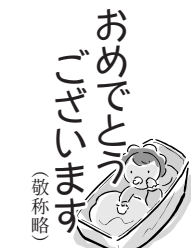

・まちのうごき・
平成18年11月1日現在
人口 25,685人 (+5)
男 12,173人 (-1)
女 13,512人 (+6)
世帯数 8,946戸 (+8)
※括弧内は前月比

与謝野町総合計画審議会が発足

↓町長から諮問される新田会長



ま ちの将来ビジョン(未来像)である総合計画を策定する与謝野町総合計画審議会が11月13日に発足し、太田町長から審議会委員29人に委嘱状が交付され、委員の互選で会長に新田榮一さん(幾地)、副会長に小西照美さん(加悦奥)を選出しました。

総合計画は、まちづくりの目標である将来像を掲げ、それを実現するための施策を明らかにし、体系的、計画的に事業を進めていく指針となるものです。審議会では、基本構想、基本計画を審議し、町長に答申します。審議会の様子は、今後町ホームページで公開し、基本構想(案)についてはパブリックコメントを募集する予定です。

総合計画審議会委員(敬称略)	■地域振興部会	◎大江 昇 (区長)	■教育・福祉・環境部会	◎大槻 安幸 (社協)	■産業・建設部会	◎青木 順一 (観光協会)	※◎は会長、○は副会長 ※括弧内は選出団体等
		○塩見 稔 (公募)		○今西 藤美 (教育分野)		○足立 経彦 (商工会)	
		武田 隆夫 (区長)		小池 厚雄 (NPO)		井上 晃 (農業分野)	
		西原 民子 (女性代表)		小池 忠四郎 (体育協会)		岸部 薫 (商工会)	
新原 新介 (商工会)	須田 芳一 (保健分野)	芋田 友次 (区推薦)	黄前 友次 (区推薦)				
新田 榮一 (区長)	新田 雪江 (老人代表)	小西 照美 (区推薦)	小西 照美 (区推薦)				
山城 甲太郎 (公募)	半海 昭彦 (区推薦)	白須 秀幸 (農協)	白須 秀幸 (農協)				
山本 徹 (青年代表)	三井 健史 (NPO)	安田 典由 (公募)	安田 典由 (公募)				
	安岡 孝子 (文化協会)						

与謝野町明るい選挙推進協議会が発足

明るく公正・公明な選挙の実現と、有権者の政治意識と投票率の向上を目的とする、与謝野町明るい選挙推進協議会の設立総会が10月24日、岩滝保健センターで開催され、同協議会委員が決定しました。設立総会では、会長、副会長の選出、本年度の事業計画等について協議しました。



委員の皆さんは明るい選挙の推進に向けて、啓発・啓蒙することを任務とし、一期2年間をお世話になります。

与謝野町明るい選挙推進協議会委員(敬称略) ※◎は会長、○は副会長

半海 大輔 (幹事)	足田 博巳 (選管委員)	谷原 茂夫 (選管委員)	大田 幸男 (選管委員)	向井 保 (選管委員)	大江 美香 (香河)	松本 節子 (明石)	細見 義男 (温江)	多田 正 (金屋)	小西 久夫 (滝)	西原 素子 (与謝)	西原 昇 (後野)	嶋田 明美 (加悦)	谷口 正巳 (算所)	多田 里志 (石川)	才本 哲 (石川)	牛田 美知代 (上山田)	大江 正弘 (四辻)	谷口 勝雄 (幾地)	塩見 藤枝 (岩屋)	永濱 誠彦 (岩屋)	織田 喜代之 (三河内)	岡田 守 (三河内)	三田 幸雄 (男山)	高岡 茂代 (東町)	八若 礼子 (岩滝)	下野 啓子 (岩滝)	堀口 信吾 (木田)	白数 茂 (加悦奥)	細井 安雄 (加悦奥)	今川 孝男 (岩滝)	◎茂 富夫 (下山田)
------------	--------------	--------------	--------------	-------------	------------	------------	------------	-----------	-----------	------------	-----------	------------	------------	------------	-----------	--------------	------------	------------	------------	------------	--------------	------------	------------	------------	------------	------------	------------	------------	-------------	------------	-------------